

ЖЕЛЕЗНОГОРСКАЯ ГОРОДСКАЯ ДУМА

РЕШЕНИЕ

от 02 ноября 2023 года № 91-7-РД

О внесении изменения в решение Железногорской городской Думы «Об утверждении Правил землепользования и застройки муниципального образования «город Железногорск» Курской области»

Руководствуясь Градостроительным кодексом Российской Федерации, Федеральным законом от 06.10.2003 № 131-ФЗ «Об общих принципах организации местного самоуправления в Российской Федерации», Уставом города Железногорска Курской области, Железногорская городская Дума РЕШИЛА:

1. Внести в решение Железногорской городской Думы от 24.11.2009 № 269-4-РД «Об утверждении Правил землепользования и застройки муниципального образования «Город Железногорск» Курской области» (в редакции решений Железногорской городской Думы от 06.12.2011 № 530-4-РД, от 21.03.2013 № 127-5-РД, от 16.06.2016 № 424-5-РД, от 22.12.2016 № 489-5-РД, от 05.04.2018 № 68-6-РД, от 30.07.2020 № 284-6-РД, от 29.09.2021 № 379-6-РД) изменение, изложив приложение к нему в новой редакции согласно приложению к настоящему решению.

2. Настоящее решение вступает в силу со дня его официального опубликования.

Председатель
Железногорской городской Думы



Е.А. Сафрошин

Согласно ч. 2 ст. 52 Устава города Железногорска Курской области в случае временного отсутствия Главы города Железногорска (отпуск, командировка и т.д.) или невозможности исполнения им своих обязанностей его полномочия в части полномочий Главы города Железногорска временно осуществляет председатель Железногорской городской Думы.

**ПРАВИЛА
ЗЕМЛЕПОЛЬЗОВАНИЯ И ЗАСТРОЙКИ МУНИЦИПАЛЬНОГО
ОБРАЗОВАНИЯ «ГОРОД ЖЕЛЕЗНОГОРСК» КУРСКОЙ ОБЛАСТИ**

**Раздел I. ПОРЯДОК ПРИМЕНЕНИЯ ПРАВИЛ ЗЕМЛЕПОЛЬЗОВАНИЯ
И ЗАСТРОЙКИ МУНИЦИПАЛЬНОГО ОБРАЗОВАНИЯ «ГОРОД ЖЕЛЕЗНОГОРСК»
КУРСКОЙ ОБЛАСТИ И ВНЕСЕНИЯ В НИХ ИЗМЕНЕНИЙ**

**Глава 1. ПОЛОЖЕНИЕ О РЕГУЛИРОВАНИИ ЗЕМЛЕПОЛЬЗОВАНИЯ
И ЗАСТРОЙКИ ОРГАНАМИ МЕСТНОГО САМОУПРАВЛЕНИЯ**

Статья 1. Общие положения

1. Правила землепользования и застройки муниципального образования «город Железногорск» Курской области (далее – Правила) являются нормативным правовым актом, принятым в соответствии с Градостроительным кодексом Российской Федерации, Земельным кодексом Российской Федерации, Федеральным законом от 06.10.2003 № 131-ФЗ «Об общих принципах организации местного самоуправления в Российской Федерации», иными законами и нормативными правовыми актами Российской Федерации, законами и нормативными правовыми актами Курской области, генеральным планом города Железногорска Курской области, Уставом города Железногорска Курской области, а также нормативными правовыми актами, определяющими направления социально-экономического и градостроительного развития города Железногорска.

2. Целями настоящих Правил являются:

1) создание условий для устойчивого развития территории города Железногорска, сохранение окружающей среды и объектов культурного наследия;

2) создание условий для планировки территории города Железногорска;

3) обеспечение прав и законных интересов физических и юридических лиц, в том числе правообладателей земельных участков и объектов капитального строительства;

4) создание условий для привлечения инвестиций, в том числе путем предоставления возможности выбора наиболее эффективных видов разрешенного использования земельных участков и объектов капитального строительства.

3. Настоящие Правила устанавливают порядок регулирования землепользования и застройки территории муниципального образования «город Железногорск» Курской области (далее – город Железногорск), основанный на градостроительном зонировании, – зонировании территорий города Железногорска в целях определения территориальных зон и установления градостроительных регламентов.

4. Настоящие Правила обязательны для исполнения органами государственной власти, органами местного самоуправления, юридическими и физическими лицами, осуществляющими и контролирующими градостроительную деятельность на территории города Железногорска.

5. Настоящие Правила регламентируют деятельность по:

1) регулированию землепользования и застройки органами местного самоуправления

города Железногорска;

2) изменению видов разрешенного использования земельных участков и объектов капитального строительства физическими и юридическими лицами;

3) предоставлению прав на земельные участки;

4) подготовке и принятию решений о подготовке документации по планировке территории;

5) утверждению документации по планировке территории;

6) подготовке и выдаче градостроительных планов земельных участков;

7) подготовке и выдаче разрешений на строительство, реконструкцию объектов капитального строительства; разрешений на ввод объектов в эксплуатацию;

8) выдаче разрешений на условно разрешенный вид использования земельного участка, объекта капитального строительства;

9) подготовке и выдаче разрешений на отклонение от предельных параметров разрешенного строительства, реконструкции объектов капитального строительства;

10) проведению публичных слушаний по вопросам землепользования и застройки;

11) подготовке и принятию решений о резервировании и изъятии земельных участков для муниципальных нужд;

12) контролю за использованием и изменением объектов недвижимости;

13) внесению изменений в настоящие Правила, включая изменения состава градостроительных регламентов, в том числе путем дополнения применительно к различным территориальным зонам;

14) регулированию иных вопросов землепользования и застройки.

6. Настоящие Правила включают в себя:

1) порядок их применения и внесения изменений в Правила;

2) карту градостроительного зонирования территории;

3) карту границ зон с особыми условиями использования территорий;

4) карту комплексного и устойчивого развития территории;

5) градостроительные регламенты.

7. Настоящие Правила разработаны на основе генерального плана города Железногорска и не должны ему противоречить.

В случае внесения изменений в генеральный план города Железногорска соответствующие изменения должны быть внесены в настоящие Правила.

8. Настоящие Правила, включая все входящие в их состав картографические и иные документы, являются открытыми для всех физических и юридических, а также должностных лиц, органов государственной власти, органов местного самоуправления, а также органов, осуществляющих контроль за соблюдением градостроительного законодательства органами

местного самоуправления.

Органы местного самоуправления обеспечивают возможность ознакомления с настоящими Правилами путем:

- публикации настоящих Правил в средствах массовой информации;
- размещения настоящих Правил на официальном сайте муниципального образования «город Железнодорожск» Курской области в сети «Интернет»;
- размещения в системе Федеральной государственной информационной системе территориального планирования (ФГИС ТП).

Статья 2. Понятия, используемые в Правилах

1. Понятия, применяемые в Правилах, соответствуют основным понятиям, определенным Градостроительным кодексом Российской Федерации, Земельным кодексом Российской Федерации, иными нормативными правовыми актами Российской Федерации.

Статья 3. Полномочия органов местного самоуправления города Железнодорожска в области регулирования землепользования и застройки

1. Органами местного самоуправления города Железнодорожска, осуществляющими деятельность по регулированию землепользования и застройки, являются:

- Железнодорожская городская Дума;
- Глава города Железнодорожска;
- Администрация города Железнодорожска.

2. Железнодорожская городская Дума:

- 1) утверждает Правила, внесение в них изменений;
- 2) утверждает местные нормативы градостроительного проектирования города Железнодорожска;
- 3) утверждает документы территориального планирования города Железнодорожска;
- 4) осуществляет иные полномочия в сфере регулирования землепользования и застройки в соответствии с законодательством Российской Федерации, Курской области, Уставом города Железнодорожска Курской области и нормативными правовыми актами органов местного самоуправления города Железнодорожска.

3. Администрация города Железнодорожска осуществляет полномочия по вопросам регулирования землепользования и застройки на территории города Железнодорожска в соответствии с законодательством Российской Федерации, Курской области и нормативными правовыми актами органов местного самоуправления города Железнодорожска.

Администрация города Железнодорожска:

- 1) принимает решения о подготовке проекта Правил, проектов внесения изменений в Правила, обеспечивает их опубликование в порядке, установленном для официального опубликования муниципальных правовых актов, иной официальной информации;
- 2) утверждает персональный состав и порядок деятельности Комиссии по землепользованию и застройке;

- 3) принимает решения о проведении публичных слушаний;
- 4) принимает решения о направлении проекта Правил, проектов внесения в них изменений в Железногорскую городскую Думу или об их отклонении;
- 5) по результатам публичных слушаний принимает решения по вопросам, рассматривавшимся на публичных слушаниях;
- 6) принимает решения о подготовке документации по планировке территории города Железногорска;
- 7) утверждает проекты планировки и проекты межевания территории, градостроительные планы земельных участков на территории города Железногорска;
- 8) принимает решения по распоряжению земельными участками, государственная собственность на которые не разграничена, в пределах своих полномочий;
- 9) принимает решения о резервировании и изъятии земельных участков в городе Железногорске для муниципальных нужд;
- 10) осуществляет иные полномочия в сфере регулирования землепользования и застройки в соответствии с законодательством Российской Федерации, Курской области и нормативными правовыми актами органов местного самоуправления города Железногорска.

4. Структурным подразделением Администрации города Железногорска, в компетенции которого находятся вопросы регулирования застройки на территории города Железногорска, является управление архитектуры и градостроительства Администрации города Железногорска (далее – УАиГ). Полномочия УАиГ определяются Положением, утверждаемым постановлением Администрации города Железногорска.

5. Управление муниципального имущества Администрации города Железногорска (далее – УМИ) по вопросам землепользования и застройки на территории города Железногорска в пределах своей компетенции:

- 1) осуществляет управление и распоряжение земельными участками, находящимися в муниципальной собственности, и земельными участками, государственная собственность на которые не разграничена;
- 2) обеспечивает организацию и проведение торгов по предоставлению физическим, юридическим лицам земельных участков;
- 3) обеспечивает подготовку решений, договоров и иных документов, являющихся основаниями предоставления прав на земельные участки;
- 4) осуществляет оформление, учет, выдачу и хранение документов в области земельных отношений, а также в соответствии с законодательством предоставляет юридическим и физическим лицам, органам власти информацию по вопросам землепользования;
- 5) осуществляет муниципальный земельный контроль;
- 6) осуществляет юридические действия, связанные с принудительным прекращением прав пожизненного наследуемого владения, постоянного (бессрочного) пользования, безвозмездного срочного пользования земельными участками ввиду их ненадлежащего использования;
- 7) осуществляет другие полномочия в области использования земель, предусмотренные действующим законодательством и Положением об Управлении муниципального имущества.

6. Иные структурные подразделения Администрации города Железногорска в рамках своей компетенции представляют заключения, материалы и информацию по запросу Комиссии по землепользованию и застройке города Железногорска.

Статья 4. Комиссия по землепользованию и застройке города Железногорска

1. Комиссия по землепользованию и застройке города Железногорска (далее – Комиссия) является постоянно действующим консультативным органом при Администрации города Железногорска, формируется для реализации настоящих Правил.

2. Комиссия осуществляет свою деятельность в соответствии с Градостроительным кодексом Российской Федерации, настоящими Правилами, Положением о Комиссии, утверждаемым постановлением Администрации города Железногорска, иными актами, утверждаемыми Администрацией города Железногорска.

3. Персональный состав комиссии утверждается постановлением Администрации города Железногорска.

Глава 2. ПОЛОЖЕНИЕ ОБ ИЗМЕНЕНИИ ВИДОВ РАЗРЕШЕННОГО ИСПОЛЬЗОВАНИЯ ЗЕМЕЛЬНЫХ УЧАСТКОВ И ОБЪЕКТОВ КАПИТАЛЬНОГО СТРОИТЕЛЬСТВА ФИЗИЧЕСКИМИ И ЮРИДИЧЕСКИМИ ЛИЦАМИ

Статья 5. Изменение видов разрешенного использования земельных участков и объектов капитального строительства физическими и юридическими лицами

1. Разрешенное использование земельных участков и объектов капитального строительства может быть следующих видов:

1) основные виды разрешенного использования;

2) условно разрешенные виды использования;

3) вспомогательные виды разрешенного использования, допустимые только в качестве дополнительных по отношению к основным видам разрешенного использования и условно разрешенным видам использования и осуществляемые совместно с ними.

Применительно к каждой территориальной зоне устанавливаются виды разрешенного использования земельных участков и объектов капитального строительства.

2. Виды разрешенного использования земельных участков определяются в соответствии с классификатором, утвержденным федеральным органом исполнительной власти, осуществляющим функции по выработке государственной политики и нормативно-правовому регулированию в сфере земельных отношений.

3. Основные и вспомогательные виды разрешенного использования земельных участков и объектов капитального строительства правообладателями земельных участков и объектов капитального строительства, за исключением органов государственной власти, органов местного самоуправления, государственных и муниципальных учреждений, государственных и муниципальных унитарных предприятий, выбираются самостоятельно без дополнительных разрешений и согласования.

4. Изменение одного вида разрешенного использования земельных участков и объектов капитального строительства на другой вид такого использования осуществляется в соответствии с градостроительным регламентом при условии соблюдения требований технических регламентов.

5. Предоставление разрешения на условно разрешенный вид использования земельного

участка или объекта капитального строительства осуществляется в порядке, предусмотренном статьей 39 Градостроительного кодекса Российской Федерации, статьей 6 настоящих Правил.

6. Решения об изменении одного вида разрешенного использования земельных участков и объектов капитального строительства, расположенных на землях, на которые действие градостроительных регламентов не распространяется или для которых градостроительные регламенты не устанавливаются, на другой вид такого использования принимаются в соответствии с федеральными законами.

Статья 6. Порядок предоставления разрешения на условно разрешенный вид использования земельного участка или объекта капитального строительства

1. Предоставление разрешений на условно разрешенные виды использования недвижимости производится на основании заявлений физических и юридических лиц, заинтересованных в предоставлении соответствующих разрешений.

2. Предоставление разрешения на условно разрешенный вид использования земельного участка или объекта капитального строительства осуществляется Администрацией города Железнодорожска в соответствии со статьей 39 Градостроительного кодекса Российской Федерации, а также принятыми в соответствии с ней муниципальными правовыми актами.

Статья 7. Порядок предоставления разрешения на отклонение от предельных параметров разрешенного строительства, реконструкции объектов капитального строительства

1. Правообладатели земельных участков, размеры которых меньше установленных градостроительным регламентом минимальных размеров земельных участков либо конфигурация, инженерно-геологические или иные характеристики которых неблагоприятны для застройки, вправе обратиться за разрешениями на отклонение от предельных параметров разрешенного строительства, реконструкции объектов капитального строительства.

2. Отклонение от предельных параметров разрешенного строительства, реконструкции объектов капитального строительства разрешается для отдельного земельного участка при соблюдении требований технических регламентов.

3. Предоставление разрешения на отклонение от предельных параметров разрешенного строительства, реконструкции объектов капитального строительства осуществляется Администрацией города Железнодорожска в соответствии со статьей 40 Градостроительного кодекса Российской Федерации, а также принятыми в соответствии с ней муниципальными правовыми актами.

Глава 3. ПОЛОЖЕНИЕ О ПОДГОТОВКЕ ДОКУМЕНТАЦИИ ПО ПЛАНИРОВКЕ ТЕРРИТОРИЙ ОРГАНАМИ МЕСТНОГО САМОУПРАВЛЕНИЯ

Статья 8. Общие положения о документации по планировке территории

1. Подготовка документации по планировке территории осуществляется в целях обеспечения устойчивого развития территорий, в том числе выделения элементов планировочной структуры, установления границ земельных участков, установления границ зон планируемого размещения объектов капитального строительства.

2. Видами документации по планировке территории являются:

1) проект планировки территории;

2) проект межевания территории.

3. Применительно к территории ведения гражданами садоводства или огородничества для собственных нужд, территории, в границах которой не предусматривается осуществление комплексного развития территории, а также не планируется размещение линейных объектов, допускается подготовка проекта межевания территории без подготовки проекта планировки территории в целях, предусмотренных частью 2 статьи 43 Градостроительного кодекса Российской Федерации.

4. Проект планировки территории является основой для подготовки проекта межевания территории, за исключением случаев, предусмотренных частью 5 статьи 41 Градостроительного кодекса Российской Федерации. Подготовка проекта межевания территории осуществляется в составе проекта планировки территории или в виде отдельного документа.

5. Особенности подготовки документации по планировке территории садоводства или огородничества устанавливаются Федеральным законом от 29.07.2017 № 217-ФЗ «О ведении гражданами садоводства и огородничества для собственных нужд и о внесении изменений в отдельные законодательные акты Российской Федерации».

6. Подготовка проектов планировки территории осуществляется для выделения элементов планировочной структуры, установления границ территорий общего пользования, границ зон планируемого размещения объектов капитального строительства, определения характеристик и очередности планируемого развития территории.

Состав и содержание проектов планировки территории, предусматривающих размещение одного или нескольких линейных объектов, устанавливаются Правительством Российской Федерации.

7. Подготовка проекта межевания территории осуществляется применительно к территории, расположенной в границах одного или нескольких смежных элементов планировочной структуры, границах определенной Правилами территориальной зоны и (или) границах установленной генеральным планом города Железногорска функциональной зоны.

8. Подготовка графической части документации по планировке территории осуществляется:

1) в соответствии с системой координат, используемой для ведения Единого государственного реестра недвижимости;

2) с использованием цифровых топографических карт, цифровых топографических планов, требования к которым устанавливаются уполномоченным федеральным органом исполнительной власти.

Статья 9. Подготовка и утверждение документации по планировке территории

1. Принятие решений о подготовке и утверждении документации по планировке территории осуществляется Администрацией города Железногорска в соответствии с Градостроительным кодексом Российской Федерации, а также принятыми в соответствии с ним муниципальными правовыми актами.

2. Администрация города Железногорска принимает решение о подготовке документации по планировке территории, обеспечивает подготовку документации по планировке территории, за исключением случаев, указанных в части 1.1 статьи 45

Градостроительного кодекса Российской Федерации, и утверждает документацию по планировке территории в границах городского округа, за исключением случаев, указанных в частях 2-4.2, 5.2 статьи 45 Градостроительного кодекса Российской Федерации, с учетом особенностей, указанных в части 5.1 статьи 45 Градостроительного кодекса Российской Федерации.

3. В случаях, предусмотренных частью 1.1 статьи 45 Градостроительного кодекса Российской Федерации, подготовка документации по планировке территории осуществляется указанными лицами за счет их средств самостоятельно или привлекаемыми организациями в соответствии с законодательством Российской Федерации. Расходы указанных лиц на подготовку документации по планировке территории не подлежат возмещению за счет средств бюджетов бюджетной системы Российской Федерации.

4. Проекты планировки территории и проекты межевания территории, решение об утверждении которых принимается в соответствии с Градостроительным кодексом Российской Федерации Администрацией города Железнодорожского, до их утверждения подлежат обязательному рассмотрению на публичных слушаниях.

5. Публичные слушания по проекту планировки территории и проекту межевания территории не проводятся в случаях, предусмотренных частью 12 статьи 43 и частью 22 статьи 45 Градостроительного кодекса Российской Федерации, а также в случае, если проект планировки территории и проект межевания территории подготовлены в отношении:

1) территории в границах земельного участка, предоставленного некоммерческой организации, созданной гражданами, для ведения садоводства, огородничества;

2) территории для размещения линейных объектов в границах земель лесного фонда.

6. Внесение изменений в документацию по планировке территории допускается путем утверждения ее отдельных частей с соблюдением требований об обязательном опубликовании такой документации в порядке, установленном законодательством. В указанном случае согласование документации по планировке территории осуществляется применительно к утверждаемым частям.

7. В случае внесения изменений в проект планировки территории, предусматривающий строительство, реконструкцию линейного объекта, в части изменения, связанного с увеличением или уменьшением не более чем на десять процентов площади зоны планируемого размещения линейного объекта и (или) иного объекта капитального строительства, входящего в состав линейного объекта, в связи с необходимостью уточнения границ зон планируемого размещения указанных объектов, не требуется направление изменений на согласование в соответствии с частями 12.7 и 12.12 статьи 45 Градостроительного кодекса Российской Федерации при условии, что внесение изменений не повлияет на предусмотренные проектом планировки территории планировочные решения, а также на согласование в соответствии с частью 12.4 статьи 45 Градостроительного кодекса Российской Федерации при условии, что внесение изменений не повлияет на предусмотренные проектом планировки территории планировочные решения и не приведет к необходимости изъятия земельных участков и (или) расположенных на них объектов недвижимого имущества для государственных или муниципальных нужд.

Статья 10. Градостроительный план земельного участка

1. В случае, если в соответствии с федеральным законодательством размещение объекта капитального строительства не допускается при отсутствии документации по планировке территории, выдача градостроительного плана земельного участка для архитектурно-строительного проектирования, получения разрешения на строительство

такого объекта капитального строительства допускается только после утверждения такой документации по планировке территории.

В иных случаях градостроительный план может быть подготовлен в виде отдельного документа.

2. Состав градостроительного плана земельного участка устанавливается Градостроительным кодексом Российской Федерации.

3. Подготовка и выдача градостроительного плана земельного участка осуществляется Администрацией города Железногорска в соответствии с Градостроительным кодексом Российской Федерации, а также принятыми в соответствии с ним муниципальными правовыми актами.

4. Форма градостроительного плана земельного участка, порядок ее заполнения устанавливаются уполномоченным Правительством Российской Федерации федеральным органом исполнительной власти.

5. Администрация города Железногорска в течение четырнадцати рабочих дней после получения заявления, осуществляет подготовку, регистрацию градостроительного плана земельного участка и выдает его заявителю. Градостроительный план земельного участка выдается заявителю без взимания платы. Градостроительный план земельного участка выдается в форме электронного документа, подписанного электронной подписью, если это указано в заявлении о выдаче градостроительного плана земельного участка.

Глава 4. ПОЛОЖЕНИЕ О ПРОВЕДЕНИИ ПУБЛИЧНЫХ СЛУШАНИЙ ПО ВОПРОСАМ ЗЕМЛЕПОЛЬЗОВАНИЯ И ЗАСТРОЙКИ

Статья 11. Предмет и цели публичных слушаний

1. Публичные слушания – форма реализации прав населения города Железногорска на участие в процессе принятия органами местного самоуправления решений в области градостроительной деятельности в целях соблюдения права человека на благоприятные условия жизнедеятельности, прав и законных интересов правообладателей земельных участков и объектов капитального строительства посредством проведения собрания участников публичных слушаний для публичного обсуждения и представления предложений и замечаний.

2. Цели проведения публичных слушаний:

1) соблюдение права человека на благоприятные условия жизнедеятельности, прав и законных интересов правообладателей земельных участков и объектов капитального строительства;

2) обсуждение проектов в области градостроительной деятельности с участием населения города Железногорска;

3) выявление и учет мнения населения по вопросам, вынесенным на публичные слушания.

3. Предметами рассмотрения на публичных слушаниях являются:

- проект генерального плана города Железногорска, проект внесения в него изменений, за исключением случаев, предусматривающих изменение границ города Железногорска в целях жилищного строительства или определения зон рекреационного назначения;

- проект Правил, проект внесения в них изменений, за исключением случаев,

предусмотренных частью 3 статьи 31, частью 3 статьи 33 Градостроительного кодекса Российской Федерации;

- проект планировки территории города Железнодорожска, проект внесения в него изменений за исключением случаев, предусмотренных частью 5.1 статьи 46 Градостроительного кодекса Российской Федерации;

- проект межевания территории города Железнодорожска, проект внесения в него изменений за исключением случаев, предусмотренных частью 5.1 статьи 46 Градостроительного кодекса Российской Федерации;

- проект решения о предоставлении разрешения на условно разрешенный вид использования земельного участка или объекта капитального строительства, за исключением случая, предусмотренного частью 11 статьи 39 Градостроительного кодекса Российской Федерации;

- проект решения о предоставлении разрешения на отклонение от предельных параметров разрешенного строительства, реконструкции объектов капитального строительства;

- проект правил благоустройства территорий, проект внесения в него изменений.

Статья 12. Проведение публичных слушаний

1. Публичные слушания проводятся с соблюдением требований Градостроительного кодекса Российской Федерации, в порядке, установленном Положением об организации и проведении публичных слушаний по вопросам градостроительной деятельности на территории муниципального образования «город Железнодорожск» Курской области, утверждаемым Железнодорожской городской Думой.

Глава 5. ПОРЯДОК ВНЕСЕНИЯ ИЗМЕНЕНИЙ В ПРАВИЛА ЗЕМЛЕПОЛЬЗОВАНИЯ И ЗАСТРОЙКИ

Статья 13. Порядок внесения изменений в Правила землепользования и застройки

1. Внесение изменений в настоящие Правила осуществляется в порядке и по основаниям, предусмотренным Градостроительным кодексом Российской Федерации.

2. Предложения о внесении изменений в Правила в Комиссию направляются:

1) федеральными органами исполнительной власти в случаях, если Правила могут воспрепятствовать функционированию, размещению объектов капитального строительства федерального значения;

2) органами исполнительной власти Курской области в случаях, если Правила могут воспрепятствовать функционированию, размещению объектов капитального строительства регионального значения;

3) органами местного самоуправления в случаях, если необходимо совершенствовать порядок регулирования землепользования и застройки на территории города Железнодорожска;

4) органами местного самоуправления в случаях обнаружения мест захоронений погибших при защите Отечества, расположенных в границах муниципальных образований;

5) физическими или юридическими лицами в инициативном порядке либо в случаях, если в результате применения Правил земельные участки и объекты капитального

строительства не используются эффективно, причиняется вред их правообладателям, снижается стоимость земельных участков и объектов капитального строительства, не реализуются права и законные интересы граждан и их объединений;

б) уполномоченным федеральным органом исполнительной власти или юридическим лицом, обеспечивающим реализацию принятого Правительством Российской Федерации решения о комплексном развитии территории, которое создано Российской Федерацией или в уставном (складочном) капитале которого доля Российской Федерации составляет более 50 процентов, или дочерним обществом, в уставном (складочном) капитале которого более 50 процентов долей принадлежит такому юридическому лицу;

7) высшим исполнительным органом государственной власти Курской области, органом местного самоуправления, принявшими решение о комплексном развитии территории, юридическим лицом, определенным субъектом Российской Федерации и обеспечивающим реализацию принятого субъектом Российской Федерации, главой местной администрации решения о комплексном развитии территории, которое создано субъектом Российской Федерации, муниципальным образованием или в уставном (складочном) капитале которого доля субъекта Российской Федерации, муниципального образования составляет более 50 процентов, или дочерним обществом, в уставном (складочном) капитале которого более 50 процентов долей принадлежит такому юридическому лицу, либо лицом, с которым заключен договор о комплексном развитии территории в целях реализации решения о комплексном развитии территории.

3. В случае, если Правилами не обеспечена в соответствии с частью 3.1 статьи 31 Градостроительного кодекса Российской Федерации возможность размещения на территории города Железногорска предусмотренных документами территориального планирования объектов федерального значения, объектов регионального значения уполномоченный федеральный орган исполнительной власти, уполномоченный орган исполнительной власти субъекта Российской Федерации направляют Главе города Железногорска требование о внесении изменений в Правила в целях обеспечения размещения указанных объектов.

4. В случае, предусмотренном частью 3 настоящей статьи, Глава города Железногорска обеспечивает внесение изменений в Правила в течение тридцати дней со дня получения указанного в части 3 настоящей статьи требования.

5. В целях внесения изменений в Правила в случае, предусмотренном частью 3 настоящей статьи, проведение публичных слушаний не требуется.

6. В случае внесения изменений в Правила в целях реализации решения о комплексном развитии территории, в том числе в соответствии с частью 5.2 статьи 30 Градостроительного кодекса Российской Федерации, такие изменения должны быть внесены в срок не позднее чем девяносто дней со дня утверждения проекта планировки территории в целях ее комплексного развития.

7. Внесение изменений в Правила в связи с обнаружением мест захоронений погибших при защите Отечества, расположенных в границах муниципальных образований, осуществляется в течение шести месяцев с даты обнаружения таких мест, при этом проведение общественных обсуждений или публичных слушаний не требуется.

8. Комиссия в течение двадцати пяти дней со дня поступления предложения о внесении изменения в Правила осуществляет подготовку заключения, в котором содержатся рекомендации о внесении в соответствии с поступившим предложением изменения в Правила или об отклонении такого предложения с указанием причин отклонения, и направляет это заключение Главе города Железногорска.

9. Глава города Железногорска с учетом рекомендаций, содержащихся в заключении

Комиссии, в течение двадцати пяти дней принимает решение о подготовке проекта о внесении изменений в Правила или об отклонении предложения о внесении изменений в Правила с указанием причин отклонения и направляет копию такого решения заявителям.

10. Подготовка проекта о внесении изменений в Правила осуществляется с учетом положений о территориальном планировании, содержащихся в генеральном плане города Железногорска, с учетом требований технических регламентов, результатов публичных слушаний и предложений заинтересованных лиц.

11. Подготовка проекта о внесении изменений в Правила может осуществляться применительно ко всей территории города Железногорска, а также к частям территории города Железногорска с последующим внесением в Правила изменений, относящихся к другим частям территорий города Железногорска.

12. Сообщение о принятии решения о подготовке проекта о внесении изменений в Правила подлежит опубликованию в газете «Железногорские новости» и размещается на официальном сайте муниципального образования «город Железногорск» Курской области в сети «Интернет» не позднее, чем по истечении десяти дней с даты принятия такого решения.

13. Администрация города Железногорска осуществляет проверку проекта о внесении изменений в Правила, представленного Комиссией, и направляет проект Главе города Железногорска или в случае обнаружения его несоответствия установленным требованиям – в Комиссию на доработку.

14. Публичные слушания по проекту внесения изменений в настоящие Правила проводятся в соответствии с действующим законодательством, муниципальными правовыми актами города Железногорска и настоящими Правилами.

15. После завершения публичных слушаний по проекту внесения изменений в Правила Комиссия с учетом результатов таких публичных слушаний обеспечивает внесение изменений в указанный проект и представляет его Главе города Железногорска.

16. Глава города Железногорска в течение десяти дней после представления ему проекта о внесении изменений в Правила и приложений к нему, установленных Градостроительным кодексом Российской Федерации, принимает решение о направлении указанного проекта в Железногорскую городскую Думу или об отклонении проекта и о направлении его на доработку с указанием даты его повторного представления.

17. Железногорская городская Дума по результатам рассмотрения проекта Правил и обязательных приложений к нему может утвердить Правила или направить проект Правил Главе города Железногорска на доработку в соответствии с результатами публичных слушаний по указанному проекту.

18. Решение Железногорской городской Думы о внесении изменений в Правила подлежит опубликованию в газете «Железногорские новости» и размещается на официальном сайте муниципального образования «город Железногорск» Курской области в сети «Интернет».

Глава 6. ПОЛОЖЕНИЕ О РЕГУЛИРОВАНИИ ИНЫХ ВОПРОСОВ ЗЕМЛЕПОЛЬЗОВАНИЯ И ЗАСТРОЙКИ

Статья 14. Застройка земельного участка

1. Размещение объектов капитального строительства и иных строений и сооружений, расстояния от них до объектов капитального строительства и иных строений и сооружений,

расположенных на соседнем земельном участке, должны соответствовать требованиям, установленным в разрешении на строительство, градостроительном плане земельного участка, а также требованиям технических регламентов, а до их принятия – требованиям, установленным законодательством Российской Федерации, вытекающим из охраняемых законодательством Российской Федерации прав и интересов правообладателей земельных участков и объектов капитального строительства.

2. Лицо, осуществляющее строительство, обязано осуществлять строительство, реконструкцию, капитальный ремонт объекта капитального строительства в соответствии с заданием на проектирование, проектной документацией и (или) информационной моделью (в случае, если формирование и ведение информационной модели являются обязательными в соответствии с требованиями Градостроительного кодекса Российской Федерации), требованиями к строительству, реконструкции объекта капитального строительства, установленными на дату выдачи представленного для получения разрешения на строительство градостроительного плана земельного участка, разрешенным использованием земельного участка, ограничениями, установленными в соответствии с земельным и иным законодательством Российской Федерации, требованиями технических регламентов и при этом обеспечивать безопасность работ для третьих лиц и окружающей среды, выполнение требований безопасности труда, сохранности объектов культурного наследия.

Статья 15. Архитектурно-строительное проектирование

1. Архитектурно-строительное проектирование осуществляется путем подготовки проектной документации, рабочей документации (в том числе путем внесения в них изменений в соответствии с Градостроительным кодексом Российской Федерации) применительно к объектам капитального строительства и их частям, строящимся, реконструируемым в границах принадлежащего застройщику или иному правообладателю земельного участка, а также раздела проектной документации «Смета на капитальный ремонт объекта капитального строительства» при проведении капитального ремонта объекта капитального строительства в случаях, предусмотренных частью 12.2 статьи 48 Градостроительного кодекса Российской Федерации.

2. Проектная документация представляет собой документацию, содержащую материалы в текстовой и графической формах и (или) в форме информационной модели и определяющую архитектурные, функционально-технологические, конструктивные и инженерно-технические решения для обеспечения строительства, реконструкции объектов капитального строительства, их частей, капитального ремонта.

3. Осуществление подготовки проектной документации не требуется при строительстве, реконструкции объекта индивидуального жилищного строительства, садового дома. Застройщик по собственной инициативе вправе обеспечить подготовку проектной документации применительно к объекту индивидуального жилищного строительства, садовому дому.

4. Подготовка проектной документации по инициативе застройщика или технического заказчика может осуществляться применительно к отдельным этапам строительства, реконструкции объектов капитального строительства.

5. Работы по договорам о подготовке проектной документации, внесению изменений в проектную документацию в соответствии с частями 3.8 и 3.9 статьи 49 Градостроительного кодекса Российской Федерации, заключенным с застройщиком, техническим заказчиком, лицом, ответственным за эксплуатацию здания, сооружения, региональным оператором, должны выполняться только индивидуальными предпринимателями или юридическими лицами, которые являются членами саморегулируемых организаций в области архитектурно-строительного проектирования, если иное не предусмотрено настоящей статьей. Выполнение

работ по подготовке проектной документации по таким договорам обеспечивается специалистами по организации архитектурно-строительного проектирования (главными инженерами проектов, главными архитекторами проектов). Работы по договорам о подготовке проектной документации, внесению изменений в проектную документацию в соответствии с частями 3.8 и 3.9 статьи 49 Градостроительного кодекса Российской Федерации, заключенным с иными лицами, могут выполняться индивидуальными предпринимателями или юридическими лицами, не являющимися членами таких саморегулируемых организаций.

6. Состав и требования к содержанию разделов проектной документации, представляемой на экспертизу проектной документации и в органы государственного строительного надзора, устанавливаются Правительством Российской Федерации и дифференцируются применительно к различным видам объектов капитального строительства (в том числе к линейным объектам), а также в зависимости от назначения объектов капитального строительства, видов работ (строительство, реконструкция, капитальный ремонт объектов капитального строительства), их содержания, источников финансирования работ и выделения отдельных этапов строительства, реконструкции в соответствии с требованиями настоящей статьи и с учетом особенностей, установленных частью 13 статьи 48 Градостроительного кодекса Российской Федерации.

7. Проектная документация, а также изменения, внесенные в нее в соответствии с частями 3.8 и 3.9 статьи 49 Градостроительного кодекса Российской Федерации, утверждаются застройщиком, техническим заказчиком, лицом, ответственным за эксплуатацию здания, сооружения, или региональным оператором. В случаях, предусмотренных статьей 49 Градостроительного кодекса Российской Федерации, застройщик или технический заказчик до утверждения проектной документации направляет ее на экспертизу. Проектная документация утверждается застройщиком или техническим заказчиком при наличии положительного заключения экспертизы проектной документации, за исключением случаев, предусмотренных частями 15.2 и 15.3 статьи 48 Градостроительного кодекса Российской Федерации.

Статья 16. Порядок выдачи разрешений на строительство

1. Разрешение на строительство представляет собой документ, который подтверждает соответствие проектной документации требованиям, установленным градостроительным регламентом (за исключением случая, предусмотренного пунктом 2 настоящей статьи), проектом планировки территории и проектом межевания территории (за исключением случаев, если в соответствии с Градостроительным кодексом Российской Федерации подготовка проекта планировки территории и проекта межевания территории не требуется), при осуществлении строительства, реконструкции объекта капитального строительства, не являющегося линейным объектом (далее – требования к строительству, реконструкции объекта капитального строительства), или требованиям, установленным проектом планировки территории и проектом межевания территории, при осуществлении строительства, реконструкции линейного объекта (за исключением случаев, при которых для строительства, реконструкции линейного объекта не требуется подготовка документации по планировке территории), требованиям, установленным проектом планировки территории, в случае выдачи разрешения на строительство линейного объекта, для размещения которого не требуется образование земельного участка, а также допустимость размещения объекта капитального строительства на земельном участке в соответствии с разрешенным использованием такого земельного участка и ограничениями, установленными в соответствии с земельным и иным законодательством Российской Федерации. Разрешение на строительство дает застройщику право осуществлять строительство, реконструкцию объекта капитального строительства, за исключением случаев, предусмотренных Градостроительным кодексом Российской Федерации.

2. В случае, если на земельный участок не распространяется действие градостроительного регламента или для земельного участка не устанавливается градостроительный регламент, разрешение на строительство подтверждает соответствие проектной документации установленным в соответствии с частью 7 статьи 36 Градостроительного кодекса Российской Федерации требованиям к назначению, параметрам и размещению объекта капитального строительства на указанном земельном участке.

3. Выдача разрешения на строительство осуществляется Администрацией города Железногорска в соответствии со статьей 51 Градостроительного кодекса Российской Федерации, за исключением случаев, предусмотренных частями 5, 6 статьи 51 Градостроительного кодекса Российской Федерации и другими федеральными законами, а также принятыми в соответствии с указанной статьей муниципальными правовыми актами.

4. Застройщик в течение срока, установленного Градостроительным кодексом Российской Федерации, обязан безвозмездно передать в УАиГ один экземпляр копии материалов инженерных изысканий, проектной документации для размещения в информационной системе обеспечения градостроительной деятельности.

5. Разрешение на строительство выдается на весь срок, предусмотренный проектом организации строительства объекта капитального строительства, за исключением случаев, если такое разрешение выдается в соответствии с частью 12 статьи 51 Градостроительного кодекса Российской Федерации. Разрешение на индивидуальное жилищное строительство выдается на десять лет.

6. Срок действия разрешения на строительство при переходе права на земельный участок и объекты капитального строительства сохраняется, за исключением случаев, предусмотренных частью 21.1 статьи 51 Градостроительного кодекса Российской Федерации.

7. Выдача разрешений на строительство объектов капитального строительства, сведения о которых составляют государственную тайну, осуществляется в соответствии с требованиями законодательства Российской Федерации о государственной тайне.

Статья 17. Строительство, реконструкция, капитальный ремонт

1. Лицами, осуществляющими строительство, реконструкцию, капитальный ремонт объекта капитального строительства могут являться застройщик либо привлекаемые застройщиком или заказчиком на основании договора индивидуальный предприниматель или юридическое лицо, соответствующие требованиям законодательства Российской Федерации, предъявляемым к лицам, осуществляющим строительство (далее – лица, осуществляющие строительство).

2. При осуществлении строительства, реконструкции, капитального ремонта объекта капитального строительства лицом, осуществляющим строительство на основании договора с застройщиком или заказчиком, заказчик или застройщик должен подготовить земельный участок для строительства и объект капитального строительства для реконструкции или капитального ремонта, а также передать лицу, осуществляющему строительство, материалы инженерных изысканий, проектную документацию, разрешение на строительство. При необходимости прекращения работ или их приостановления более чем на шесть месяцев заказчик или застройщик должен обеспечить консервацию объекта капитального строительства.

3. В случае, если в соответствии с Градостроительным кодексом Российской Федерации при осуществлении строительства, реконструкции, капитального ремонта объекта капитального строительства предусмотрен государственный строительный надзор,

застройщик или заказчик заблаговременно, но не позднее чем за семь рабочих дней до начала строительства, реконструкции, капитального ремонта объекта капитального строительства должен направить в уполномоченный на осуществление государственного строительного надзора орган исполнительной власти Курской области (далее – органы государственного строительного надзора) извещение о начале таких работ, а в случае, если в соответствии с Градостроительным кодексом Российской Федерации при осуществлении строительства, реконструкции объекта капитального строительства предусмотрен федеральный государственный экологический контроль (надзор), в федеральный орган исполнительной власти, уполномоченный на осуществление федерального государственного экологического контроля (надзора), извещение о начале таких работ, к которому прилагаются документы в соответствии с частью 5 статьи 52 Градостроительного кодекса Российской Федерации.

4. Лицо, осуществляющее строительство, обязано осуществлять строительство, реконструкцию, капитальный ремонт объекта капитального строительства в соответствии с заданием заказчика или застройщика (в случае осуществления строительства, реконструкции, капитального ремонта на основании договора), проектной документацией, требованиями градостроительного плана земельного участка, требованиями технических регламентов и при этом обеспечивать безопасность работ для третьих лиц и окружающей среды, выполнение требований безопасности труда, сохранность объектов культурного наследия.

Лицо, осуществляющее строительство, также обязано обеспечить доступ на территорию, на которой осуществляются строительство, реконструкция, капитальный ремонт объекта капитального строительства, представителей заказчика или застройщика, органов государственного строительного надзора, представлять им необходимую документацию, проводить строительный контроль, обеспечивать ведение исполнительной документации, извещать застройщика или заказчика, представителей органов государственного строительного надзора о сроках завершения работ, которые подлежат проверке, обеспечивать устранение выявленных недостатков и не приступать к продолжению работ до составления актов об устранении выявленных недостатков, обеспечивать контроль за качеством применяемых строительных материалов.

5. Отклонение параметров объекта капитального строительства от проектной документации, необходимость которого выявилась в процессе строительства, реконструкции, капитального ремонта такого объекта, допускается только на основании вновь утвержденной застройщиком или заказчиком проектной документации после внесения в нее соответствующих изменений в порядке, установленном Правительством Российской Федерации.

6. В случаях обнаружения объекта, обладающего признаками объекта культурного наследия, в процессе строительства, реконструкции, капитального ремонта лицо, осуществляющее строительство, реконструкцию, капитальный ремонт, должно приостановить строительство, реконструкцию, капитальный ремонт, известить об обнаружении такого объекта органы, предусмотренные законодательством Российской Федерации об объектах культурного наследия.

7. Использование в процессе строительства, реконструкции, капитального ремонта смежно расположенных земельных участков либо территорий общего пользования возможно на основании договора, а также частного сервитута, если нормативным правовым актом Администрации города Железногорска не установлен публичный сервитут с описанием содержания такого сервитута.

8. В процессе строительства, реконструкции, капитального ремонта проводятся государственный строительный надзор и строительный контроль.

9. Форма разрешения на строительство устанавливается уполномоченным Правительством Российской Федерации федеральным органом исполнительной власти.

Статья 18. Порядок выдачи разрешений на ввод объекта в эксплуатацию

1. Разрешение на ввод объекта в эксплуатацию представляет собой документ, который удостоверяет выполнение строительства, реконструкции объекта капитального строительства в полном объеме в соответствии с разрешением на строительство, проектной документацией, а также соответствие построенного, реконструированного объекта капитального строительства требованиям к строительству, реконструкции объекта капитального строительства, установленным на дату выдачи представленного для получения разрешения на строительство градостроительного плана земельного участка, разрешенному использованию земельного участка или в случае строительства, реконструкции линейного объекта проекту планировки территории и проекту межевания территории (за исключением случаев, при которых для строительства, реконструкции линейного объекта не требуется подготовка документации по планировке территории), проекту планировки территории в случае выдачи разрешения на ввод в эксплуатацию линейного объекта, для размещения которого не требуется образование земельного участка, а также ограничениям, установленным в соответствии с земельным и иным законодательством Российской Федерации.

2. Выдача разрешения на ввод объекта в эксплуатацию осуществляется Администрацией города Железногорска в соответствии с градостроительным законодательством.

3. Разрешение на ввод объекта в эксплуатацию является основанием для постановки на государственный учет оконченого строительством объекта капитального строительства, внесения изменений в документы государственного учета объекта капитального строительства.

4. Форма разрешения на ввод объекта в эксплуатацию устанавливается уполномоченным Правительством Российской Федерации федеральным органом исполнительной власти.

Статья 19. Инженерная инфраструктура

1. Инженерно-технические объекты (сооружения, коммуникации), предназначенные для инженерно-технического обеспечения зданий и сооружений (электро-, тепло-, газо-, водоснабжение, водоотведение, телефонизация и др.) в пределах территории одного квартала и расположенные на отдельном земельном участке или в пределах принадлежащего физическим или юридическим лицам земельного участка, являются разрешенными при условии их соответствия техническим регламентам.

2. Размещение инженерно-технических объектов, предназначенных для обеспечения эксплуатации объектов капитального строительства в пределах территории нескольких кварталов (других элементов планировочной структуры), расположение которых требует отдельного земельного участка с установлением санитарно-защитных, иных защитных зон, определяется документацией по планировке территории.

3. Прокладка и переустройство инженерных коммуникаций в городе Железногорске осуществляются в соответствии с техническими регламентами по организации территорий, размещению, проектированию, строительству и эксплуатации зданий, строений и сооружений.

Статья 20. Обустройство строительных площадок при строительстве,

реконструкции объектов капитального строительства

1. Застройщик (заказчик) до начала строительства, реконструкции объекта капитального строительства обязан обустроить строительную площадку, обеспечить вынос на площадку геодезической разбивочной основы, обеспечить подводку инженерных сетей для обеспечения строительно-монтажных работ, устройство подъездов с твердым покрытием согласно проектной документации.

2. Обустройство строительной площадки осуществляется застройщиком (заказчиком) в соответствии с действующим законодательством.

Статья 21. Требования к размещению временных объектов

1. Размещение нестационарных объектов должно соответствовать требованиям технических регламентов, в том числе санитарно-эпидемиологическим, экологическим требованиям, требованиям пожарной безопасности и обеспечивать:

- 1) сохранение архитектурного и эстетического облика города;
- 2) возможность подключения объекта к сетям инженерно-технического обеспечения (при необходимости);
- 3) удобный подъезд автотранспорта, не создающий помех для прохода пешеходов, возможность беспрепятственного подвоза товара;
- 4) беспрепятственный проезд пожарного и медицинского транспорта, транспортных средств аварийно-спасательных служб к существующим зданиям, строениям и сооружениям, возможность экстренной эвакуации людей и материальных ценностей в случае аварийных или чрезвычайных ситуаций;
- 5) беспрепятственный доступ покупателей к местам торговли;
- 6) нормативную ширину тротуаров и проездов в местах размещения.

2. К временным объектам, используемым для торговли и услуг, должен быть предусмотрен подъезд автотранспорта для выгрузки или погрузки товаров, не создающий помех для прохода пешеходов и не пересекающий дворовые территории жилых и общественных зданий (школ, детских дошкольных учреждений, учреждений здравоохранения).

Размещенный объект должен исключать негативное влияние на пешеходную и транспортную инфраструктуру, архитектурный облик города и не должен препятствовать движению пешеходов и автотранспорта.

3. На территории города Железногорска запрещается:

- 1) создание объекта капитального строительства на земельном участке, предоставленном для установки временного объекта;
- 2) самовольное переоборудование (реконструкция) временного объекта путем создания капитального фундамента, подземных помещений, а также путем проведения иных строительных работ, влекущих изменение конструктивных характеристик и параметров временного объекта, в том числе влекущих возникновение конструктивных элементов объекта капитального строительства.

Статья 22. Особенности временных объектов, используемых для строительства (реконструкции, капитального ремонта) объектов капитального строительства

1. Временные объекты, используемые для строительства (реконструкции, капитального ремонта) объектов капитального строительства, должны соответствовать требованиям технических регламентов и действующих до их принятия строительных, пожарных, санитарно-эпидемиологических норм и правил, предъявляемым к бытовым, производственным, административным и жилым зданиям, сооружениям и помещениям.

2. Состав временных объектов, размещаемых на территории строительной площадки, определяется проектом организации строительства, разработанным в составе проектной документации.

3. Запрещается возведение на отведенных для строительства земельных участках временных объектов, за исключением объектов, непосредственно связанных с производством строительных работ, допускаемых строительными нормами и правилами.

4. По окончании строительства временные объекты, размещенные на территории строительной площадки, в том числе временные подъездные пути, должны быть демонтированы, территория приведена застройщиком в порядок в соответствии с проектом организации строительства.

Статья 23. Действие Правил по отношению к ранее возникшим правоотношениям

1. Со дня вступления в силу настоящих Правил ранее утвержденная градостроительная документация (документация по планировке территории) применяется в части, не противоречащей настоящим Правилам.

2. Здания и сооружения, строительство которых до вступления в силу настоящих Правил было правомерно, считается законным, за исключением случаев, когда строительство данных объектов не началось в сроки, предусмотренные разрешением на строительство.

3. Изменение параметров объектов капитального строительства, не соответствующих настоящим Правилам, может производиться только путем приведения их в соответствие с настоящими Правилами или путем уменьшения их несоответствия настоящим Правилам.

4. Разрешения на строительство, реконструкцию объектов капитального строительства, выданные до вступления в силу настоящих Правил, являются действительными.

5. До вступления в силу в установленном порядке технических регламентов по организации территорий, размещению, проектированию, строительству и эксплуатации зданий, строений, сооружений субъекты градостроительных отношений, регулируемых настоящими Правилами, руководствуются требованиями законодательства, нормативными техническими документами в части, не противоречащей Федеральному закону «О техническом регулировании» и Градостроительному кодексу Российской Федерации.

Статья 24. Комплексное развитие территорий

1. Комплексное развитие территорий – совокупность мероприятий, выполняемых в соответствии с утвержденной документацией по планировке территории и направленных на создание благоприятных условий проживания граждан, обновление среды жизнедеятельности и территорий общего пользования поселений, городских округов.

2. На карте градостроительного зонирования в обязательном порядке устанавливаются территории, в границах которых предусматривается осуществление комплексного развития территории. Границы таких территорий устанавливаются по границам одной или нескольких территориальных зон и могут отображаться на отдельной карте. В отношении таких территорий заключается один или несколько договоров о комплексном развитии территории.

3. Комплексное развитие территории осуществляется в соответствии с положениями Градостроительного кодекса Российской Федерации, а также с гражданским законодательством, жилищным законодательством, земельным законодательством, законодательством об охране объектов культурного наследия (памятников истории и

культуры) народов Российской Федерации, законодательством в области охраны окружающей среды.

4. Земельные участки, планируемые в целях комплексного развития территорий, отсутствуют.

Глава 7. ПОЛОЖЕНИЯ О РЕЗЕРВИРОВАНИИ ЗЕМЕЛЬ, ОБ ИЗЪЯТИИ ЗЕМЕЛЬНЫХ УЧАСТКОВ ДЛЯ МУНИЦИПАЛЬНЫХ НУЖД, УСТАНОВЛЕНИИ ПУБЛИЧНЫХ СЕРВИТУТОВ

Статья 25. Резервирование земель для муниципальных нужд

1. Резервирование земель для муниципальных нужд осуществляется в случаях, предусмотренных Земельным кодексом Российской Федерации, а земель, находящихся в муниципальной собственности и не предоставленных гражданам и юридическим лицам, также в случаях, связанных с размещением объектов инженерной, транспортной и социальной инфраструктур, объектов обороны и безопасности, созданием особо охраняемых природных территорий, строительством водохранилищ и иных искусственных водных объектов, объектов инфраструктуры особой экономической зоны, предусмотренных планом обустройства и соответствующего материально-технического оснащения особой экономической зоны и прилегающей к ней территории. Резервирование земель может осуществляться также в отношении земельных участков, необходимых для целей недропользования.

2. Органом, уполномоченным принимать решение о резервировании земель для муниципальных нужд, является Администрация города Железногорска.

3. Резервирование земель для муниципальных нужд осуществляется в порядке, установленном земельным и гражданским законодательством.

Статья 26. Изъятие земельных участков для муниципальных нужд

1. Изъятие земельных участков для муниципальных нужд осуществляется в случаях и в порядке, которые предусмотрены земельным законодательством.

2. Органом, уполномоченным принимать решение об изъятии земельного участка для муниципальных нужд, в том числе для размещения объектов местного значения, является Администрация города Железногорска.

3. Изъятие земельного участка для муниципальных нужд осуществляется в порядке, установленном земельным и гражданским законодательством.

Статья 27. Публичный сервитут

1. Публичный сервитут – вид земельного сервитута (ограниченного права использования земельного участка), устанавливаемого нормативным правовым актом органа местного самоуправления в случаях необходимости обеспечения интересов государства, местного самоуправления или местного населения, не предусматривающий изъятия земельных участков.

Статья 28. Порядок установления и прекращения публичного сервитута

1. Публичный сервитут устанавливается в соответствии с Земельным кодексом Российской Федерации. К правоотношениям, возникающим в связи с установлением, осуществлением и прекращением действия публичного сервитута, положения Гражданского

кодекса Российской Федерации о сервитуте и положения главы V.3 Земельного кодекса Российской Федерации не применяются.

В отношении земельного участка, находящегося в государственной или муниципальной собственности, сервитут устанавливается с учетом особенностей, предусмотренных главой V.3 Земельного кодекса Российской Федерации.

2. Публичный сервитут устанавливается и прекращается нормативным правовым актом Администрации города Железногорска.

Публичный сервитут может устанавливаться для:

1) прохода или проезда через земельный участок, в том числе в целях обеспечения свободного доступа граждан к водному объекту общего пользования и его береговой полосе, за исключением случаев, если свободный доступ к такому объекту ограничен в соответствии с федеральным законом;

2) размещения на земельном участке межевых знаков, геодезических пунктов государственных геодезических сетей, гравиметрических пунктов, нивелирных пунктов и подъездов к ним;

3) проведения дренажных и мелиоративных работ на земельном участке;

4) забора (изъятия) водных ресурсов из водных объектов и водопоя;

5) прогона сельскохозяйственных животных через земельный участок;

6) сенокосения, выпаса сельскохозяйственных животных в установленном порядке на земельных участках в сроки, продолжительность которых соответствует местным условиям и обычаям;

7) использования земельного участка в целях охоты, рыболовства, аквакультуры (рыбоводства);

8) использования земельного участка в целях, предусмотренных статьей 39.37 Земельного кодекса Российской Федерации.

В случае истечения срока публичного сервитута он считается прекращенным по истечении последнего дня последнего месяца срока публичного сервитута. Принятие решения о прекращении публичного сервитута в этом случае не требуется.

3. Сервитут в отношении земельного участка, находящегося в государственной или муниципальной собственности, устанавливается в следующих случаях:

1) размещение линейных объектов, сооружений связи, специальных информационных знаков и защитных сооружений, не препятствующих разрешенному использованию земельного участка;

2) проведение изыскательских работ;

3) ведение работ, связанных с пользованием недрами.

4. В отдельных целях публичный сервитут устанавливается в случаях, предусмотренных главой V.7 Земельного кодекса Российской Федерации

5. Публичный сервитут может быть установлен в отношении одного или нескольких земельных участков и (или) земель.

Обременение земельного участка сервитутом, публичным сервитутом не лишает правообладателя такого земельного участка прав владения, пользования и (или) распоряжения таким земельным участком.

6. Переход прав на земельный участок, обремененный публичным сервитутом, предоставление обремененного публичным сервитутом земельного участка, находящегося в государственной или муниципальной собственности, гражданам или юридическим лицам не являются основанием для прекращения публичного сервитута и (или) изменения условий его осуществления.

7. Деятельность, для обеспечения которой устанавливаются сервитут, публичный сервитут, может осуществляться на земельном участке независимо от его целевого назначения и разрешенного использования, за исключением случаев, если осуществление данной деятельности не допускается в границах определенных зон, земель и территорий в соответствии с их режимом.

8. Сервитуты подлежат государственной регистрации в соответствии с Федеральным законом «О государственной регистрации недвижимости», за исключением сервитутов, предусмотренных пунктом 4 статьи 39.25 Земельного кодекса Российской Федерации. Сведения о публичных сервитутах вносятся в Единый государственный реестр недвижимости.

9. Случаи и особенности установления сервитута, публичного сервитута в отношении земельных участков, находящихся в границах полос отвода автомобильных дорог, устанавливаются Федеральным законом от 08.11.2007 № 257-ФЗ «Об автомобильных дорогах и о дорожной деятельности в Российской Федерации и о внесении изменений в отдельные законодательные акты Российской Федерации».

10. Постановление Администрации города Железногорска об установлении публичного сервитута должно содержать следующие сведения:

- 1) о наименовании и содержании публичного сервитута;
- 2) о земельном участке, в отношении которого устанавливается публичный сервитут: местонахождение, кадастровый номер, площадь, категория земель, разрешенное использование;
- 3) о собственнике, землепользователе или землевладельце соответствующего земельного участка: полное наименование юридического лица, данные его государственной регистрации, фамилия, имя, отчество физического лица, его паспортные данные, данные о государственной регистрации права на земельный участок;
- 4) о содержании публичного сервитута и сфере его действия;
- 5) о сроке действия публичного сервитута.

11. Постановление Администрации города Железногорска об установлении публичного сервитута подлежит опубликованию в газете «Железногорские новости» и размещению на официальном сайте муниципального образования «город Железногорск» Курской области в сети «Интернет».

12. В случае подготовки проекта межевания, предусматривающего установление

публичного сервитута, решение об установлении публичного сервитута принимается путем издания постановления Администрации города Железногорска об утверждении проекта межевания.

13. Публичный сервитут может быть прекращен по основаниям, предусмотренным земельным законодательством.

Глава 8. ИНФОРМАЦИОННАЯ СИСТЕМА ОБЕСПЕЧЕНИЯ ГРАДОСТРОИТЕЛЬНОЙ ДЕЯТЕЛЬНОСТИ ГОРОДА ЖЕЛЕЗНОГОРСКА

Статья 29. Общие положения об информационной системе обеспечения градостроительной деятельности

1. Информационная система обеспечения градостроительной деятельности города Железногорска – организованный в соответствии с требованиями действующего законодательства о градостроительной деятельности свод документированных сведений о развитии территорий, об их застройке, о земельных участках, об объектах капитального строительства и иных необходимых для осуществления градостроительной деятельности сведений.

Сведения информационной системы обеспечения градостроительной деятельности являются открытыми и общедоступными, за исключением сведений, отнесенных федеральными законами к категории ограниченного доступа.

2. Органом Администрации города Железногорска, уполномоченным на ведение информационной системы обеспечения градостроительной деятельности, является УАиГ.

Статья 30. Порядок ведения информационной системы обеспечения градостроительной деятельности

1. Ведение государственных информационных систем обеспечения градостроительной деятельности осуществляется путем сбора, документирования, актуализации, обработки, систематизации, учета, хранения и размещения предусмотренных частью 4 статьи 56 Градостроительного кодекса Российской Федерации сведений, документов и материалов в государственных информационных системах обеспечения градостроительной деятельности Курской области в соответствии с частями 1.2 и 1.3 статьи 57 Градостроительного кодекса Российской Федерации, а также подготовки, согласования, утверждения документов, предусмотренных частью 7.1 статьи 56 Градостроительного кодекса Российской Федерации, осуществления иных полномочий в области градостроительной деятельности с использованием государственных информационных систем обеспечения градостроительной деятельности Курской области, в том числе государственных информационных систем обеспечения градостроительной деятельности Курской области с функциями автоматизированной информационно-аналитической поддержки осуществления полномочий в области градостроительной деятельности.

2. Государственные информационные системы обеспечения градостроительной деятельности включают в себя сведения, документы и материалы в текстовой и графической формах и (или) в форме информационной модели в соответствии с Градостроительным кодексом Российской Федерации.

3. Ведение информационной системы обеспечения градостроительной деятельности, а также предоставление сведений из этой системы, в том числе за плату, осуществляется в соответствии с порядком, установленным Правительством Российской Федерации, и принятым в соответствии с указанным порядком правовым актом Администрации города

Железногорска.

Раздел II. КАРТЫ ГРАДОСТРОИТЕЛЬНОГО ЗОНИРОВАНИЯ

Глава 9. ПОЛОЖЕНИЕ О ПОРЯДКЕ ГРАДОСТРОИТЕЛЬНОГО ЗОНИРОВАНИЯ

Статья 31. Территориальные зоны, установленные для города Железногорска

1. Для целей регулирования землепользования и застройки города Железногорска в соответствии с настоящими Правилами установлены следующие территориальные зоны:

Кодовое обозначение	Наименование зоны
Ж1, Ж2, Ж3, Ж3.1, Ж4	– жилые зоны
О1 – О2	– общественно-деловые зоны
П1 – П2	– производственные зоны
К1	– коммунальная зона
ИТ1, ИТ1.1, ИТ2, ИТ3	– зоны инженерной и транспортной инфраструктуры
СХ1, СХ2, СХ2.1	– сельскохозяйственные зоны
Р1, Р2, Р3, Р4	– зоны рекреационного назначения
С1	– зоны специального назначения

Статья 32. Зоны с особыми условиями использования территории, установленные для города Железногорска

1. Для города Железногорска установлены следующие зоны с особыми условиями использования территории:

- зоны, выделенные для обеспечения правового режима охраны и эксплуатации объектов культурного наследия Российской Федерации;
- зоны, выделенные по экологическим и санитарно-эпидемиологическим условиям;
- иные зоны, выделяемые в соответствии с законодательством Российской Федерации.

2. Режим градостроительной деятельности в пределах указанных зон определяется законодательством Российской Федерации, законами Курской области, муниципальными правовыми актами города Железногорска.

3. При нанесении на карты зон с особыми условиями использования территории границ указанных зон необходимо руководствоваться имеющейся документацией с установлением и описанием границ указанных зон, а при ее отсутствии руководствоваться нормативными правовыми актами, регулирующими режим градостроительной деятельности в пределах данных зон, в том случае, если таковые акты содержат прямые указания на способ установления границ указанных зон.

Статья 33. Состав и содержание карт Правил землепользования и застройки города Железногорска

1. Настоящие Правила содержат:

- карту градостроительного зонирования, которая содержит графическое отображения границ территориальных зон;
- карту границ зон с особыми условиями использования территории;
- карту комплексного и устойчивого развития территории.

Глава 10. КАРТА ГРАДОСТРОИТЕЛЬНОГО ЗОНИРОВАНИЯ ГОРОДА ЖЕЛЕЗНОГОРСКА В ЧАСТИ ГРАНИЦ ТЕРРИТОРИАЛЬНЫХ ЗОН

Статья 34. Карта градостроительного зонирования города Железногорска

1. Карта градостроительного зонирования города Железногорска представлена в виде картографического документа, являющегося неотъемлемой частью настоящих Правил. На карте отображены границы следующих территориальных зон:

Жилые зоны

В составе жилых зон выделены следующие зоны:

Зона «Ж1» – зона, занятая индивидуальными жилыми домами.

Зона «Ж2» – зона, занятая индивидуальными жилыми домами и малоэтажными жилыми домами блокированной застройки.

Зона «Ж3» – зона, занятая малоэтажными многоквартирными жилыми домами.

Подзона «Ж3.1» – зона, занятая среднеэтажными многоквартирными жилыми домами.

Зона «Ж4» – зона, занятая многоэтажными многоквартирными жилыми домами.

Общественно-деловые зоны

В составе общественно деловых зон выделены следующие зоны:

Зона «О1» – зона размещения объектов многофункционального общественно-делового, коммерческого, социального и коммунально-бытового назначения.

Зона «О2» – зона специализированной общественной застройки.

Производственные зоны

В составе производственных зон выделены следующие зоны:

Зона «П1» – зона промышленности, транспортной и инженерной инфраструктуры.

Зона «П2» – зона промышленных объектов.

Коммунальные зоны

В составе коммунальных зон выделены следующие зоны:

Зона «К1» – зона размещения коммунальных и складских объектов, объектов жилищно-коммунального хозяйства, объектов транспорта, объектов оптовой торговли.

Зоны инженерной и транспортной инфраструктуры

В составе инженерных зон выделены следующие зоны:

Зона «ИТ1» – зона улично-дорожной сети.

Зона «ИТ1.1» – подзона улично-дорожной сети.

Зона «ИТ2» – зона объектов инженерной инфраструктуры.

Зона «ИТ3» – зона объектов транспортной инфраструктуры.

Сельскохозяйственные зоны

В составе сельскохозяйственных зон выделены следующие зоны:

Зона «СХ1» – зона, занятая объектами сельскохозяйственного назначения.

Зона «СХ2» – зона садоводческих или огороднических некоммерческих товариществ.

Зона «СХ2.1» – подзона садоводческих или огороднических некоммерческих товариществ.

Зоны специального назначения

В составе зон специального назначения выделена следующая зона:

Зона «С1» – зона кладбищ.

Рекреационные зоны

В составе рекреационных зон выделены следующие зоны:

Зона «Р1» – зона городских парков, лесопарков, скверов, бульваров, зеленых насаждений общего пользования, объектов активного отдыха, учреждений и объектов рекреационного назначения.

Зона «Р2» – зона лесов (ГЛФ).

Зона «Р3» – зона особо охраняемой территории.

Зона «Р4» – зона водных объектов.

Глава 11. КАРТА ГРАНИЦ ЗОН С ОСОБЫМИ УСЛОВИЯМИ ИСПОЛЬЗОВАНИЯ ТЕРРИТОРИЙ

Статья 35. Карта границ зон с особыми условиями использования территорий

1. Карта границ зон с особыми условиями использования территорий города Железногорска представлена в виде картографического документа, являющегося неотъемлемой частью настоящих Правил.

2. На карте зон с особыми условиями использования территорий, входящей в состав карты градостроительного зонирования города Железногорска, отображено принципиальное местоположение границ зон с особыми условиями использования территории, установленное на основе действующих нормативных документов.

3. Точное местоположение границ указанных зон и территорий подлежит установлению в соответствии с действующим законодательством в составе проектов планировок соответствующих видов зон и внесению в качестве поправок в настоящие Правила.

4. Перечень предприятий и территорий, расположенных на территории города Железногорска, формирующих границы санитарно-защитных зон, с указанием размеров санитарно-защитных зон представлен в таблице 1.

Статья 36. Перечень зон с особыми условиями использования территорий, отображенных на карте зон с особыми условиями использования территорий

1. На карте зон с особыми условиями использования территорий города Железногорска отображены следующие виды зон с особыми условиями использования территорий:

- 1) зоны охраны водных объектов;
- 2) зоны санитарной охраны водозаборов;
- 3) зоны естественных ландшафтов и озелененных территорий, входящих в структуру природного комплекса города Железногорска;
- 4) санитарно-защитные зоны от стационарных техногенных источников;

- 5) объединенная охранная зона объектов культурного наследия – памятников;
 - 6) зона регулирования градостроительной деятельности в пределах охранных зон объектов культурного наследия – мемориальных досок;
 - 7) особо охраняемые природные территории.
2. В составе зон охраны водных объектов отображены следующие зоны:
- 1) прибрежные защитные полосы;
 - 2) водоохранные зоны.
3. В составе зон санитарной охраны водозаборов отображены следующие зоны:
- 1) I пояс санитарной охраны водозаборов;
 - 2) II пояс санитарной охраны водозаборов;
 - 3) III пояс санитарной охраны водозаборов.
4. В составе зон естественных ландшафтов и озелененных территорий, входящих в структуру природного комплекса города Железногорска, отображены следующие зоны:
- 1) крутые склоны рек, овраги;
 - 2) парковая зона зеленых насаждений общего пользования;
 - 3) рекреационно-оздоровительная зона.
5. На карте зон с особыми условиями использования территорий по требованиям охраны объектов исторического и культурного наследия также отображены объекты культурного наследия, расположенные на территории города Железногорска.
6. В составе санитарно-защитных зон от стационарных техногенных источников отображены следующие зоны:
- 1) санитарно-защитная зона от АО «Михайловский ГОК им. А.В. Варичева»;
 - 2) санитарно-защитная зона от группы компаний «ГОТЭК»;
 - 3) санитарно-защитные зоны от отдельно расположенных предприятий и групп предприятий;
 - 4) санитарно-защитные зоны АЗС;
 - 5) санитарно-защитные зоны кладбищ.
7. Особо охраняемые природные территории, расположенные на территории города Железногорска:
- 1) Железногорский дендрологический парк;
 - 2) Природный парк «Парк имени Н.А. Никитина».

Таблица 1

Перечень предприятий и территорий, формирующих границы санитарно-защитных зон

№	Наименование предприятий, территория	Размер СЗЗ,
---	--------------------------------------	-------------

п/п		м
ПРОМЫШЛЕННАЯ ЗОНА		
Черная металлургия		1000
1.	- АО «Михайловский ГОК им. А.В. Варичева»	
2.	- АО «Рудоавтоматика им. В.В. Сафошина»	
3.	- Железногорское АО «Центрметаллургремонт»	
Железнодорожный транспорт		500
4.	- ЗАО «Железногорский вагоноремонтный завод»	
Объекты коммунального назначения		500
5.	- Полигон ТБО	
6.	- Таможенный терминал	
Эл. Энергетика		300
7.	- ПО «Северные электросети» филиала ОАО «МРСК Центра» – «Курскэнерго»	
8.	- МУП «Горэлектросети»	
Автомобильная промышленность		300
9.	- ООО «Автосервис»	
10.	- ООО «Автосервис «Матис»	
Промышленность строительных материалов		300
11.	- АО «Завод ЖБИ-3»	
Автотранспорт		300
12.	- МУП «Транспортные линии»	
Пищевая промышленность		300
13.	- АО «Объединенная рыбная компания»	
14.	- Рыбоперерабатывающий цех ИП Дегтярев	
15.	- Рыбоперерабатывающий цех ООО «Дионис опт»	
Объекты коммунального назначения		100
16.	Мойки автомобилей с количеством постов от 2 до 5	
Легкая промышленность		100
17.	- ООО «Нипромтекс»	
Общее строительство		100

18.	- АО «Завод ЖБИ-3»	
Специализированное строительство		100
19.	ООО «СтройМастерЛюкс»	
20.	- ООО «Трасса»	
21.	- ООО «Вентиляция – 2»	
22.	- ООО «СМУ-4+»	
Пищевая промышленность		100
23.	- ЗАО «Торговый дом «Железногорск-молоко»	
24.	- АО «Проект «Свежий хлеб»	
Целлюлозно-бумажная промышленность		50
25.	- АО «Готэк»	
26.	- АО «Готэк-Принт»	
27.	- АО «Готэк-Литар»	
28.	- АО «Универсальный Лизинг»	
29.	- АО «Полипак»	
30.	ООО «Пром-Картон»	
Объекты коммунального назначения		50
31.	- Автозаправочные станции V класса	
32.	- Стоянки грузового транспорта	
33.	- Автозаправочные станции IV	100
Лесное хозяйство		50
34.	- ОГУ «Железногорский лесхоз»	
Связь		50
35.	- ООО «Регионсеть»	
36.	- ООО «Телеком центр»	
Спецмонтажстрой		50
37.	- АО «Электромонтаж-сервис»	
38.	- ООО «Центрметаллургмонтаж»	
39.	- ООО «Техмонтаж»	
Материально-техническое снабжение и сбыт		50

40.	- МУП «Гортеплосеть»	
41.	- МУП «Горкомэнерго»	
42.	- МУП «Горводоканал»	
Пищевая промышленность		50
43.	- Хлебопекарня «Нива Черноземья» ИП Никитина Г.А.	
44.	МПП «Нива Черноземья» ИП Никитина Г.А.	
45.	- Мини-пивзавод ООО «Пивовар»	
Склады пищевой промышленности		50
46.	- ИП Панарина Р.В., ул. Коминтерна, 9	
47.	- ИП Ахмедов М.А.-О., Черняковский проезд, 14/2	
48.	- ИП Проворотова Л.Л., Черняковский проезд, 18	
49.	ИП Колоколова Н.И., ул. Мира, 30	
50.	- ООО «Александрия-46»	
Предприятия торговой площадью более 1000 м²: супермаркеты, торговые комплексы, рынки		50
51.	- ТЦ «Дружба» (магазины «Магнит» и «Магнит-косметик»)	
52.	- Магазин «Универмаг»	
53.	- Гипермаркет «Линия»	
54.	- ТЦ «Европа-26 в г. Железногорске»	
55.	Торговый комплекс «Керамикс»	
56.	Торговый комплекс «Парус»	
57.	Торговый центр «Дока-Матис»	
58.	- ООО «Центральный рынок»	
59.	- Ярмарка каждого дня ООО ЧПКФ «Марафон»	
60.	- Розничная ярмарка МУП «Горкомэнерго», микрорайоны 7 – 11-й	
Объекты коммунального назначения		50
61.	- Автостанция	
62.	- Диспетчерский пункт	
63.	- Гаражно-строительные кооперативы	
64.	- Ветлечебница	
65.	- Мойка автомобилей до двух постов	

66.	- Пожарное депо	
	Кладбища	50
67.	Кладбище «Городское»	
68.	Кладбище пос. Ермолаевский	
69.	Кладбище мкр. Платоновский	
70.	Кладбище мкр. Яблонеvский	
71.	Кладбище мкр. Панино	

Примечание: данные таблицы подлежат периодическому обновлению.

Статья 37. Перечень объектов культурного наследия (памятников истории, культуры)

1. Перечень объектов культурного наследия (памятников истории, культуры) представлен в таблице 2. После проведения государственной историко-культурной экспертизы, утверждения реестра памятников культурного наследия в установленном законодательством Российской Федерации порядке соответствующие изменения должны быть отражены в настоящих Правилах.

2. В случае несоответствия параметров объектов капитального строительства, расположенных в охранных зонах объектов культурного наследия, установленным в настоящих Правилах необходимо специальное согласование с уполномоченными госорганом по охране объектов культурного наследия и госорганом, регулирующим и контролирующим градостроительную деятельность.

Перечень объектов культурного наследия (памятников истории, культуры), расположенных на территории города Железнодорожска

Таблица 2

№ п/п	Наименование объекта культурного наследия	Наименование и реквизиты нормативно-правового акта о постановке объекта культурного наследия на государственную охрану	Местонахождение объекта
Регионального значения			
1.	Памятник В.И. Ленину	Распоряжение исполнительного комитета Курского областного Совета народных депутатов № 614-р от 14.11.1985 г. Рег. № 461510406040005	г. Железнодорожск, дом № 52
Местного значения			
2.	Стела на въезде в город	-	на въезде в г. Железнодорожск со стороны поста ГИБДД
3.	Стела памяти на месте партизанского аэродрома	-	г. Железнодорожска, трасса Тросна-Калиновка, у поворота к Северным

№ п/п	Наименование объекта культурного наследия	Наименование и реквизиты нормативно-правового акта о постановке объекта культурного наследия на государственную охрану	Местонахождение объекта
			электросетям
4.	Могила В.В. Полтавского, погибшего в Афганистане, 1983 г.	-	г. Железногорск
5.	Могила А.Ф. Прудникова, погибшего в Афганистане, 1985 г.	-	г. Железногорск

Раздел III. ГРАДОСТРОИТЕЛЬНЫЕ РЕГЛАМЕНТЫ

Глава 12. ОБЩИЕ ПОЛОЖЕНИЯ

Статья 38. Особенности установления и распространения действия градостроительных регламентов

1. Градостроительным регламентом определяется правовой режим земельных участков, равно как всего, что находится над и под поверхностью земельных участков и используется в процессе их застройки и последующей эксплуатации объектов капитального строительства.

2. Градостроительные регламенты устанавливаются с учетом:

1) фактического использования земельных участков и объектов капитального строительства в границах территориальной зоны;

2) возможности сочетания в пределах одной территориальной зоны различных видов существующего и планируемого использования земельных участков и объектов капитального строительства;

3) функциональных зон и характеристик их планируемого развития, определенных документами территориального планирования города Железногорска;

4) видов территориальных зон;

5) требований охраны объектов культурного наследия, а также особо охраняемых природных территорий, иных природных объектов;

6) требований противопожарных, санитарных, строительных норм и правил.

3. Действие градостроительного регламента распространяется в равной мере на все земельные участки и объекты капитального строительства, расположенные в пределах границ территориальной зоны, обозначенной на карте градостроительного зонирования.

4. Действие градостроительного регламента не распространяется на земельные участки:

1) в границах территорий памятников и ансамблей, включенных в единый государственный реестр объектов культурного наследия (памятников истории и культуры)

народов Российской Федерации, а также в границах территорий памятников или ансамблей, которые являются выявленными объектами культурного наследия и решения о режиме содержания, параметрах реставрации, консервации, воссоздания, ремонта и приспособлении которых принимаются в порядке, установленном законодательством Российской Федерации об охране объектов культурного наследия;

2) в границах территорий общего пользования;

3) предназначенные для размещения линейных объектов и (или) занятые линейными объектами;

4) предоставленные для добычи полезных ископаемых.

5. Применительно к территориям исторических поселений, достопримечательных мест, землям лечебно-оздоровительных местностей и курортов, зонам с особыми условиями использования территорий градостроительные регламенты устанавливаются в соответствии с законодательством Российской Федерации.

6. Градостроительные регламенты не устанавливаются для земель лесного фонда, земель, покрытых поверхностными водами, земель запаса, земель особо охраняемых природных территорий (за исключением земель лечебно-оздоровительных местностей и курортов), сельскохозяйственных угодий в составе земель сельскохозяйственного назначения, земельных участков, расположенных в границах особых экономических зон и территорий опережающего развития.

7. Использование земельных участков, на которые действие градостроительных регламентов не распространяется или для которых градостроительные регламенты не устанавливаются, определяется уполномоченными федеральными органами исполнительной власти, уполномоченными органами исполнительной власти Курской области или Администрацией города Железногорска в соответствии с федеральными законами. Использование земель или земельных участков из состава земель лесного фонда, земель или земельных участков, расположенных в границах особо охраняемых природных территорий (за исключением территорий населенных пунктов, включенных в состав особо охраняемых природных территорий), определяется соответственно лесохозяйственным регламентом, положением об особо охраняемой природной территории в соответствии с лесным законодательством, законодательством об особо охраняемых природных территориях.

8. Земельные участки или объекты капитального строительства, виды разрешенного использования, предельные (минимальные и (или) максимальные) размеры и предельные параметры которых не соответствуют градостроительному регламенту, могут использоваться без установления срока приведения их в соответствие с градостроительным регламентом, за исключением случаев, если использование таких земельных участков и объектов капитального строительства опасно для жизни или здоровья человека, для окружающей среды, объектов культурного наследия.

9. Реконструкция объектов капитального строительства, виды разрешенного использования, предельные (минимальные и (или) максимальные) размеры и предельные параметры которых не соответствуют градостроительному регламенту, может осуществляться только путем приведения таких объектов в соответствие с градостроительным регламентом или путем уменьшения их несоответствия предельным параметрам разрешенного строительства, реконструкции. Изменение видов разрешенного использования указанных земельных участков и объектов капитального строительства может осуществляться путем приведения их в соответствие с видами разрешенного использования земельных участков и объектов капитального строительства, установленными градостроительным регламентом.

10. В случае, если использование земельных участков и объектов капитального строительства, виды разрешенного использования, предельные (минимальные и (или) максимальные) размеры и предельные параметры которых не соответствуют градостроительному регламенту, продолжается и опасно для жизни или здоровья человека, для окружающей среды, объектов культурного наследия, в соответствии с федеральными законами может быть наложен запрет на использование таких земельных участков и объектов.

Статья 39. Виды разрешенного использования земельных участков и объектов капитального строительства по территориальным зонам города Железногорска

1. Градостроительные регламенты. Жилые зоны (Ж1)

Жилая застройка первого типа выделена для застройки индивидуальными жилыми домами

1.1. Перечень основных и вспомогательных видов разрешенного использования объектов капитального строительства и земельных участков:

Код (числовое обозначение) вида разрешенного использования земельного участка	Наименование основного вида разрешенного использования земельных участков	Наименование основного вида разрешенного использования объектов капитального строительства	Наименование вспомогательного вида разрешенного использования объектов капитального строительства и земельных участков
2.1	Для индивидуального жилищного строительства	Размещение жилого дома (отдельно стоящего здания количеством надземных этажей не более чем три, высотой не более двадцати метров, которое состоит из комнат и помещений вспомогательного использования, предназначенных для удовлетворения гражданами бытовых и иных нужд, связанных с их проживанием в таком здании, не предназначенного для раздела на самостоятельные объекты недвижимости)	Выращивание сельскохозяйственных культур; размещение гаражей для собственных нужд и хозяйственных построек
2.2	Для ведения личного подсобного хозяйства (приусадебный земельный участок)	Размещение жилого дома, указанного в описании вида разрешенного использования с кодом 2.1; производство сельскохозяйственной продукции; содержание сельскохозяйственных животных	Размещение гаража и иных вспомогательных сооружений

2.3	Блокированная жилая застройка	Размещение жилого дома, блокированного с другим жилым домом (другими жилыми домами) в одном ряду общей боковой стеной (общими боковыми стенами) без проемов и имеющего отдельный выход на земельный участок	Размещение гаражей для собственных нужд и иных вспомогательных сооружений; обустройство спортивных и детских площадок, площадок для отдыха; разведение декоративных и плодовых деревьев, овощных и ягодных культур
2.7.1	Хранение автотранспорта	Размещение отдельно стоящих и пристроенных гаражей, в том числе подземных, предназначенных для хранения автотранспорта, в том числе с разделением на машино-места, за исключением гаражей, размещение которых предусмотрено содержанием видов разрешенного использования с кодами 2.7.2, 4.9	
2.7.2	Размещение гаражей для собственных нужд	Размещение для собственных нужд отдельно стоящих гаражей и (или) гаражей, блокированных общими стенами с другими гаражами в одном ряду, имеющих общие с ними крышу, фундамент и коммуникации	
3.1	Коммунальное обслуживание	Размещение зданий в целях обеспечения физических и юридических лиц коммунальными услугами. Содержание данного вида разрешенного использования включает в себя содержание видов разрешенного использования с кодами 3.1.1 – 3.1.2	Размещение сооружений в целях обеспечения физических и юридических лиц коммунальными услугами; сооружений, необходимых для сбора и плавки снега
3.2	Социальное обслуживание	Размещение зданий, предназначенных для оказания гражданам социальной помощи. Содержание данного вида разрешенного использования включает в себя содержание видов разрешенного использования с кодами 3.2.1 – 3.2.4	

3.3	Бытовое обслуживание	Размещение объектов капитального строительства, предназначенных для оказания населению или организациям бытовых услуг (мастерские мелкого ремонта, ателье, бани, парикмахерские, прачечные, химчистки, похоронные бюро)	
3.4.1	Амбулаторно-поликлиническое обслуживание	Объекты капитального строительства, предназначенные для оказания гражданам амбулаторно-поликлинической медицинской помощи (поликлиники, фельдшерские пункты, пункты здравоохранения, центры матери и ребенка, диагностические центры, молочные кухни, станции донорства крови, клинические лаборатории)	
3.4.2	Стационарное медицинское обслуживание	Размещение объектов капитального строительства, предназначенных для оказания гражданам медицинской помощи в стационарах (больницы, родильные дома, диспансеры, научно-медицинские учреждения и прочие объекты, обеспечивающие оказание услуги по лечению в стационаре); размещение станций скорой помощи; размещение площадок санитарной авиации	
3.5.1	Дошкольное, начальное и среднее общее образование	Размещение объектов капитального строительства, предназначенных для просвещения, дошкольного, начального и среднего общего образования (детские ясли, детские сады, школы, лицеи, гимназии, художественные, музыкальные школы, образовательные кружки и иные организации, осуществляющие деятельность по воспитанию, образованию и просвещению), в том числе зданий, предназначенных для занятия обучающихся	Размещение спортивных сооружений, предназначенных для занятия обучающихся физической культурой и спортом

		физической культурой и спортом	
3.5.2	Среднее и высшее профессиональное образование	Размещение объектов капитального строительства, предназначенных для профессионального образования и просвещения (профессиональные технические училища, колледжи, художественные, музыкальные училища, общества знаний, институты, университеты, организации по переподготовке и повышению квалификации специалистов и иные организации, осуществляющие деятельность по образованию и просвещению), в том числе зданий, предназначенных для занятия обучающимися физической культурой и спортом	Размещение спортивных сооружений, предназначенных для занятия обучающихся физической культурой и спортом
3.6	Культурное развитие	Размещение зданий, предназначенных для размещения объектов культуры. Содержание данного вида разрешенного использования включает в себя содержание видов разрешенного использования с кодами 3.6.1 – 3.6.3	Размещение сооружений, предназначенных для размещения объектов культуры
3.8	Общественное управление	Размещение зданий, предназначенных для размещения органов и организаций общественного управления. Содержание данного вида разрешенного использования включает в себя содержание видов разрешенного использования с кодами 3.8.1 – 3.8.2	
4.3	Рынки	Размещение объектов капитального строительства, предназначенных для организации постоянной или временной торговли (ярмарка, рынок, базар), с учетом того, что каждое из торговых мест не располагает торговой площадью более 200 кв. м	Размещение сооружений, предназначенных для организации постоянной или временной торговли; гаражей и (или) стоянок для автомобилей сотрудников и посетителей рынка

4.4	Магазины	Размещение объектов капитального строительства, предназначенных для продажи товаров, торговая площадь которых составляет до 5000 кв. м	Размещение объектов строительства, предназначенных для размещения торговых площадей
4.8.1	Развлекательные мероприятия	Размещение зданий, предназначенных для организации развлекательных мероприятий, путешествий, для размещения дискотек, ночных клубов, аквапарков, боулинга, аттракционов и т.п., игровых автоматов (кроме игрового оборудования, используемого для проведения азартных игр)	Размещение сооружений, предназначенных для организации развлекательных мероприятий; для размещения танцевальных площадок, игровых площадок
6.8	Связь	Размещение объектов связи, радиовещания, телевидения, включая воздушные радиорелейные, наземные и подземные кабельные линии связи, линии радиофикации, антенные поля, усилительные пункты на кабельных линиях связи, инфраструктуру спутниковой связи и телерадиовещания, за исключением объектов связи, размещение которых предусмотрено содержанием видов разрешенного использования с кодами 3.1.1, 3.2.3	
8.3	Обеспечение внутреннего правопорядка	Размещение объектов капитального строительства, необходимых для подготовки и поддержания в готовности органов внутренних дел, Росгвардии и спасательных служб, в которых существует военизированная служба; размещение объектов гражданской обороны, за исключением объектов гражданской обороны, являющихся частями производственных зданий	
12.0	Земельные участки (территории) общего	Земельные участки общего вида разрешенного использования	Размещение придорожных стоянок (парковок) транспортных средств в

	пользования	использования включает в себя содержание видов разрешенного использования с кодами 12.0.1 – 12.0.2	границах городских улиц и дорог, за исключением предусмотренных видами разрешенного использования с кодами 2.7.1, 4.9, 7.2.3, а также некапитальных сооружений, предназначенных для охраны транспортных средств; некапитальных нестационарных строений и сооружений; информационных щитов и указателей, применяемых как составные части благоустройства территории; общественных туалетов
--	-------------	--	---

1.2. Перечень условно разрешенных и вспомогательных видов использования объектов капитального строительства и земельных участков:

Код (числовое обозначение) вида разрешенного использования земельного участка	Наименование условно разрешенного вида использования земельных участков	Наименование условно разрешенного вида использования объектов капитального строительства	Наименование вспомогательного вида разрешенного использования объектов капитального строительства и земельных участков
2.5	Среднеэтажная жилая застройка	Размещение многоквартирных домов этажностью не выше восьми этажей; размещение подземных гаражей и автостоянок; размещение объектов обслуживания жилой застройки во встроенных, пристроенных и встроенно-пристроенных помещениях многоквартирного дома, если общая площадь таких помещений в многоквартирном доме не составляет более 20% общей площади помещений дома	Обустройство спортивных и детских площадок, площадок для отдыха; благоустройство и озеленение

3.7	Религиозное использование	Размещение зданий религиозного использования. Содержание данного вида разрешенного использования включает в себя содержание видов разрешенного использования с кодами 3.7.1 – 3.7.2	Размещение сооружений, предназначенных для совершения религиозных обрядов и церемоний
3.9	Обеспечение научной деятельности	Размещение зданий для обеспечения научной деятельности. Содержание данного вида разрешенного использования включает в себя содержание видов разрешенного использования с кодами 3.9.1 – 3.9.3	Размещение сооружений для обеспечения научной деятельности
3.10.1	Амбулаторное ветеринарное обслуживание	Размещение объектов капитального строительства, предназначенных для оказания ветеринарных услуг без содержания животных	
4.5	Банковская и страховая деятельность	Размещение объектов капитального строительства, предназначенных для размещения организаций, оказывающих банковские и страховые услуги	
4.6	Общественное питание	Размещение объектов капитального строительства в целях устройства мест общественного питания (рестораны, кафе, столовые, закусочные, бары)	
4.7	Гостиничное обслуживание	Размещение гостиниц	
4.9	Служебные гаражи	Размещение постоянных гаражей, стоянок для хранения служебного автотранспорта, используемого в целях осуществления видов деятельности, предусмотренных видами разрешенного использования с кодами 3.0, 4.0	Размещение временных гаражей, стоянок для хранения транспортных средств общего пользования, в том числе в депо
5.1	Спорт	Размещение зданий для занятия спортом.	Размещение сооружений для занятия

		Содержание данного вида разрешенного использования включает в себя содержание видов разрешенного использования с кодами 5.1.1 – 5.1.7	спортом
5.2.1	Туристическое обслуживание	Размещение пансионатов, гостиниц, кемпингов, домов отдыха, не оказывающих услуги по лечению; размещение детских лагерей	
7.5	Трубопроводный транспорт	Размещение нефтепроводов, водопроводов, газопроводов и иных трубопроводов, а также иных зданий, необходимых для эксплуатации названных трубопроводов	Размещение иных сооружений, необходимых для эксплуатации названных трубопроводов

1.3. Предельные размеры земельных участков и предельные параметры разрешенного строительства, реконструкции объектов капитального строительства в границах территориальной зоны приведены в таблице 3 статьи 41 Правил.

2. Градостроительные регламенты. Жилые зоны (Ж2)

Жилая застройка второго типа выделена для застройки индивидуальными жилыми домами и малоэтажными жилыми домами блокированной застройки.

2.1. Перечень основных и вспомогательных видов разрешенного использования объектов капитального строительства и земельных участков:

Код (числовое обозначение) вида разрешенного использования земельного участка	Наименование основного вида разрешенного использования земельных участков	Наименование основного вида разрешенного использования объектов капитального строительства	Наименование вспомогательного вида разрешенного использования объектов капитального строительства и земельных участков
2.1	Для индивидуального жилищного	Размещение жилого дома (отдельно стоящего здания количеством надземных этажей не более чем	Выращивание сельскохозяйственных культур;

	строительства	три, высотой не более двадцати метров, которое состоит из комнат и помещений вспомогательного использования, предназначенных для удовлетворения гражданами бытовых и иных нужд, связанных с их проживанием в таком здании, не предназначенного для раздела на самостоятельные объекты недвижимости)	размещение гаражей для собственных нужд и хозяйственных построек
2.3	Блокированная жилая застройка	Размещение жилого дома, блокированного с другим жилым домом (другими жилыми домами) в одном ряду общей боковой стеной (общими боковыми стенами) без проемов и имеющего отдельный выход на земельный участок	Размещение гаражей для собственных нужд и иных вспомогательных сооружений; обустройство спортивных и детских площадок, площадок для отдыха; разведение декоративных и плодовых деревьев, овощных и ягодных культур
3.1	Коммунальное обслуживание	Размещение зданий в целях обеспечения физических и юридических лиц коммунальными услугами. Содержание данного вида разрешенного использования включает в себя содержание видов разрешенного использования с кодами 3.1.1 – 3.1.2	Размещение сооружений в целях обеспечения физических и юридических лиц коммунальными услугами; сооружений, необходимых для сбора и плавки снега
3.2	Социальное обслуживание	Размещение зданий, предназначенных для оказания гражданам социальной помощи. Содержание данного вида разрешенного использования включает в себя содержание видов разрешенного использования с кодами 3.2.1 – 3.2.4	
3.3	Бытовое обслуживание	Размещение объектов капитального строительства, предназначенных для оказания населению или организациям бытовых услуг (мастерские мелкого ремонта, ателье, бани, парикмахерские, прачечные, химчистки, похоронные бюро)	

3.4.1	Амбулаторно-поликлиническое обслуживание	Размещение объектов капитального строительства, предназначенных для оказания гражданам амбулаторно-поликлинической помощи (поликлиники, фельдшерские пункты, пункты здравоохранения, центры матери и ребенка, диагностические центры, молочные кухни, станции донорства крови, клинические лаборатории)	
3.4.2	Стационарное медицинское обслуживание	Размещение объектов капитального строительства, предназначенных для оказания гражданам медицинской помощи в стационарах (больницы, родильные дома, диспансеры, научно-медицинские учреждения и прочие объекты, обеспечивающие оказание услуги по лечению в стационаре); размещение станций скорой помощи; размещение площадок санитарной авиации	
3.5.1	Дошкольное, начальное и среднее общее образование	Размещение объектов капитального строительства, предназначенных для просвещения, дошкольного, начального и среднего общего образования (детские ясли, детские сады, школы, лицеи, гимназии, художественные, музыкальные школы, образовательные кружки и иные организации, осуществляющие деятельность по воспитанию, образованию и просвещению), в том числе зданий, предназначенных для занятия обучающихся физической культурой и спортом	Размещение спортивных сооружений, предназначенных для занятия обучающихся физической культурой и спортом
3.5.2	Среднее и высшее профессиональное образование	Размещение объектов капитального строительства, предназначенных для профессионального образования и просвещения (профессиональные технические училища, колледжи, художественные,	Размещение спортивных сооружений, предназначенных для занятия обучающихся физической культурой и спортом

		музыкальные училища, общества знаний, институты, университеты, организации по подготовке и повышению квалификации специалистов и иные организации, осуществляющие деятельность по образованию и просвещению), в том числе зданий, предназначенных для занятия обучающимися физической культурой и спортом	
3.6	Культурное развитие	Размещение зданий, предназначенных для размещения объектов культуры. Содержание данного вида разрешенного использования включает в себя содержание видов разрешенного использования с кодами 3.6.1 – 3.6.3	Размещение сооружений, предназначенных для размещения объектов культуры
3.8	Общественное управление	Размещение зданий, предназначенных для размещения органов и организаций общественного управления. Содержание данного вида разрешенного использования включает в себя содержание видов разрешенного использования с кодами 3.8.1 – 3.8.2	
4.3	Рынки	Размещение объектов капитального строительства, предназначенных для организации постоянной или временной торговли (ярмарка, рынок, базар), с учетом того, что каждое из торговых мест не располагает торговой площадью более 200 кв. м	Размещение сооружений, предназначенных для организации постоянной или временной торговли; гаражей и (или) стоянок для автомобилей сотрудников и посетителей рынка
4.4	Магазины	Размещение объектов капитального строительства, предназначенных для продажи товаров, торговая площадь которых составляет до 5000 кв. м	
4.8.1	Развлекательные мероприятия	Размещение зданий, предназначенных для организации развлекательных мероприятий,	Размещение сооружений, предназначенных для организации развлекательных мероприятий

		путешествий, для размещения дискотек, ночных клубов, аквапарков, боулинга, аттракционов и т.п., игровых автоматов (кроме игрового оборудования, используемого для проведения азартных игр)	мероприятий; для размещения танцевальных площадок, площадок игровых площадок
6.8	Связь	Размещение объектов связи, радиовещания, телевидения, включая воздушные радиорелейные, надземные и подземные кабельные линии связи, линии радиодификации, антенные поля, усилительные пункты на кабельных линиях связи, инфраструктуру спутниковой связи и телерадиовещания, за исключением объектов связи, размещение которых предусмотрено содержанием видов разрешенного использования с кодами 3.1.1, 3.2.3	
8.3	Обеспечение внутреннего правопорядка	Размещение объектов капитального строительства, необходимых для подготовки и поддержания в готовности органов внутренних дел, Росгвардии и спасательных служб, в которых существует военизированная служба; размещение объектов гражданской обороны, за исключением объектов гражданской обороны, являющихся частями производственных зданий	
12.0	Земельные участки (территории) пользования	Земельные участки общего вида разрешенного использования включает в себя содержание видов разрешенного использования с кодами 12.0.1 – 12.0.2	Размещение придорожных стоянок (парковок) транспортные средств в границах городских улиц и дорог, за исключением предусмотренных видами разрешенного использования с кодами 2.7.1, 4.9, 7.2.3, а также некапитальных сооружений, предназначенных для охраны транспортных средств; некапитальных

		нестационарных строений и сооружений; информационных щитов и указателей, применяемых как составные части благоустройства территории; общественных туалетов
--	--	--

2.2. Перечень условно разрешенных и вспомогательных видов использования объектов капитального строительства и земельных участков:

Код (числовое обозначение) вида разрешенного использования земельного участка	Наименование условно разрешенного вида использования земельных участков	Наименование условно разрешенного вида использования объектов капитального строительства	Наименование вспомогательного вида разрешенного использования объектов капитального строительства и земельных участков
2.5	Среднеэтажная жилая застройка	Размещение многоквартирных домов этажностью не выше восьми этажей; размещение подземных гаражей и автостоянок; размещение объектов обслуживания жилой застройки во встроенных, пристроенных и встроенно-пристроенных помещениях многоквартирного дома, если общая площадь таких помещений в многоквартирном доме не составляет более 20% общей площади помещений дома	Обустройство спортивных и детских площадок, площадок для отдыха; благоустройство и озеленение
3.7	Религиозное использование	Размещение зданий религиозного использования. Содержание данного вида разрешенного использования включает в себя содержание видов разрешенного использования с кодами 3.7.1 – 3.7.2	Размещение сооружений, предназначенных для совершения религиозных обрядов и церемоний

3.9	Обеспечение научной деятельности	Размещение зданий для обеспечения научной деятельности. Содержание данного вида разрешенного использования включает в себя содержание видов разрешенного использования с кодами 3.9.1 – 3.9.3	Размещение сооружений для обеспечения научной деятельности
3.10.1	Амбулаторное ветеринарное обслуживание	Размещение объектов капитального строительства, предназначенных для оказания ветеринарных услуг без содержания животных	
4.1	Деловое управление	Размещение объектов капитального строительства с целью: размещения объектов управленческой деятельности, не связанной с государственным или муниципальным управлением и оказанием услуг, а также с целью обеспечения совершения сделок, не требующих передачи товара в момент их совершения между организациями, в том числе биржевая деятельность (за исключением банковской и страховой деятельности)	
4.2	Объекты торговли (торговые центры, торговые-развлекательные центры (комплексы))	Размещение объектов капитального строительства, общей площадью свыше 5000 кв. м с целью размещения одной или нескольких организаций, осуществляющих продажу товаров, и (или) оказание услуг в соответствии с содержанием видов разрешенного использования с кодами 4.5, 4.6, 4.8 – 4.8.2	Размещение гаражей и (или) стоянок для автомобилей сотрудников и посетителей торгового центра
4.5	Банковская и страховая деятельность	Размещение объектов капитального строительства, предназначенных для размещения организаций, оказывающих банковские и страховые услуги	
4.6	Общественное питание	Размещение объектов капитального строительства в	

		целях устройства мест общественного питания (рестораны, кафе, столовые, закусочные, бары)	
4.7	Гостиничное обслуживание	Размещение гостиниц	
4.9	Служебные гаражи	Размещение постоянных гаражей, стоянок для хранения служебного автотранспорта, используемого в целях осуществления видов деятельности, предусмотренных видами разрешенного использования с кодами 3.0, 4.0	Размещение временных гаражей, стоянок для хранения транспортных средств общего пользования, в том числе в депо
5.1	Спорт	Размещение зданий для занятия спортом. Содержание данного вида разрешенного использования включает в себя содержание видов разрешенного использования с кодами 5.1.1 – 5.1.7	Размещение сооружений для занятия спортом
5.2.1	Туристическое обслуживание	Размещение пансионатов, гостиниц, кемпингов, домов отдыха, не оказывающих услуги по лечению; размещение детских лагерей	
7.5	Трубопроводный транспорт	Размещение нефтепроводов, водопроводов, газопроводов и иных трубопроводов, а также иных зданий, необходимых для эксплуатации названных трубопроводов	Размещение иных сооружений, необходимых для эксплуатации названных трубопроводов

2.3. Предельные размеры земельных участков и предельные параметры разрешенного строительства, реконструкции объектов капитального строительства в границах территориальной зоны приведены в таблице 3 статьи 41 Правил.

3. Градостроительные регламенты. Жилые зоны (ЖЗ)

Жилая застройка третьего типа выделена для застройки малоэтажными многоквартирными жилыми домами;

подзона ЖЗ.1. – подзона, занятая среднеэтажными многоквартирными жилыми домами.

3.1. Перечень основных и вспомогательных видов разрешенного использования объектов капитального строительства и земельных участков:

Код (числовое обозначение) вида разрешенного использования земельного участка	Наименование основного вида разрешенного использования земельных участков	Наименование основного вида разрешенного использования объектов капитального строительства	Наименование вспомогательного вида разрешенного использования объектов капитального строительства и земельных участков
2.1.1	Малоэтажная многоквартирная жилая застройка	Размещение малоэтажных многоквартирных домов (многоквартирные дома высотой до 4 этажей, включая мансардный); размещение объектов обслуживания жилой застройки во встроенных, пристроенных и встроенно-пристроенных помещениях малоэтажного многоквартирного дома, если общая площадь таких помещений в малоэтажном многоквартирном доме не составляет более 15% общей площади помещений дома	Обустройство спортивных и детских площадок, площадок для отдыха
2.3	Блокированная жилая застройка	Размещение жилого дома, блокированного с другим жилым домом (другими жилыми домами) в одном ряду общей боковой стеной (общими боковыми стенами) без проемов и имеющего отдельный выход на земельный участок	Размещение гаражей для собственных нужд и иных вспомогательных сооружений; обустройство спортивных и детских площадок, площадок для отдыха; разведение декоративных и плодовых деревьев, овощных и ягодных культур
2.5	Среднеэтажная жилая застройка	Размещение многоквартирных домов этажностью не выше восьми этажей;	Обустройство спортивных и детских площадок, площадок для отдыха;

		<p>размещение подземных гаражей и автостоянок; размещение объектов обслуживания жилой застройки во встроенных, пристроенных и встроенно-пристроенных помещениях многоквартирного дома, если общая площадь таких помещений в многоквартирном доме не составляет более 20% общей площади помещений дома</p>	<p>благоустройство и озеленение</p>
2.7	Обслуживание жилой застройки	<p>Размещение объектов капитального строительства, размещение которых предусмотрено видами разрешенного использования с кодами 3.1, 3.2, 3.3, 3.4, 3.4.1, 3.5.1, 3.6, 3.7, 3.10.1, 4.1, 4.3, 4.4, 4.6, 5.1.2, 5.1.3, если их размещение необходимо для обслуживания жилой застройки, а также связано с проживанием граждан, не причиняет вреда окружающей среде и санитарному благополучию, не нарушает права жителей, не требует установления санитарной зоны</p>	<p>Размещение сооружений в целях обеспечения физических и юридических лиц коммунальными услугами; спортивных сооружений, предназначенных для занятия обучающихся физической культурой и спортом; сооружений, предназначенных для размещения объектов культуры; сооружений, предназначенных для совершения религиозных обрядов и церемоний; сооружений, предназначенных для организации постоянной или временной торговли</p>
3.1	Коммунальное обслуживание	<p>Размещение зданий в целях обеспечения физических и юридических лиц коммунальными услугами. Содержание данного вида разрешенного использования включает в себя содержание видов разрешенного использования с кодами 3.1.1 – 3.1.2</p>	<p>Размещение сооружений в целях обеспечения физических и юридических лиц коммунальными услугами; сооружений, необходимых для сбора и плавки снега</p>
3.2	Социальное обслуживание	<p>Размещение зданий, предназначенных для оказания гражданам социальной помощи. Содержание данного вида разрешенного использования</p>	

		включает в себя содержание видов разрешенного использования с кодами 3.2.1 – 3.2.4	
3.3	Бытовое обслуживание	Размещение объектов капитального строительства, предназначенных для оказания населению или организациям бытовых услуг (мастерские мелкого ремонта, ателье, бани, парикмахерские, прачечные, химчистки, похоронные бюро)	
3.4.1	Амбулаторно-поликлиническое обслуживание	Размещение объектов капитального строительства, предназначенных для оказания гражданам амбулаторно-поликлинической медицинской помощи (поликлиники, фельдшерские пункты, пункты здравоохранения, центры матери и ребенка, диагностические центры, молочные кухни, станции донорства крови, клинические лаборатории)	
3.4.2	Стационарное медицинское обслуживание	Размещение объектов капитального строительства, предназначенных для оказания гражданам медицинской помощи в стационарах (больницы, родильные дома, диспансеры, научно-медицинские учреждения и прочие объекты, обеспечивающие оказание услуги по лечению в стационаре); размещение станций скорой помощи; размещение площадок санитарной авиации	
3.5.1	Дошкольное, начальное и среднее общее образование	Размещение объектов капитального строительства, предназначенных для просвещения, дошкольного, начального и среднего общего образования (детские ясли, детские сады, школы, лицеи, гимназии, художественные, музыкальные школы, образовательные кружки и иные организации,	Размещение спортивных сооружений, предназначенных для занятия обучающимися физической культурой и спортом

		осуществляющие деятельность по воспитанию, образованию и просвещению), в том числе зданий, предназначенных для занятия обучающихся физической культурой и спортом	
3.5.2	Среднее и высшее профессиональное образование	Размещение объектов капитального строительства, предназначенных для профессионального образования и просвещения (профессиональные технические училища, колледжи, художественные, музыкальные училища, общества знаний, институты, университеты, организации по переподготовке и повышению квалификации специалистов и иные организации, осуществляющие деятельность по образованию и просвещению), в том числе зданий, предназначенных для занятия обучающимися физической культурой и спортом	Размещение спортивных сооружений, предназначенных для занятия обучающихся физической культурой и спортом
3.6	Культурное развитие	Размещение зданий, предназначенных для размещения объектов культуры. Содержание данного вида разрешенного использования включает в себя содержание видов разрешенного использования с кодами 3.6.1 – 3.6.3	Размещение сооружений, предназначенных для размещения объектов культуры
3.8	Общественное управление	Размещение зданий, предназначенных для размещения органов и организаций общественного управления. Содержание данного вида разрешенного использования включает в себя содержание видов разрешенного использования с кодами 3.8.1 – 3.8.2	
3.9	Обеспечение научной деятельности	Размещение зданий для обеспечения научной деятельности. Содержание данного вида	Размещение сооружений для обеспечения научной деятельности

		разрешенного использования включает в себя содержание видов разрешенного использования с кодами 3.9.1 – 3.9.3	
4.1	Деловое управление	Размещение объектов капитального строительства с целью: размещения объектов управленческой деятельности, не связанной с государственным или муниципальным управлением и оказанием услуг, а также с целью обеспечения совершения сделок, не требующих передачи товара в момент их совершения между организациями, в том числе биржевая деятельность (за исключением банковской и страховой деятельности)	
4.3	Рынки	Размещение объектов капитального строительства, предназначенных для организации постоянной или временной торговли (ярмарка, рынок, базар), с учетом того, что каждое из торговых мест не располагает торговой площадью более 200 кв. м	Размещение сооружений, предназначенных для организации постоянной или временной торговли; гаражей и (или) стоянок для автомобилей сотрудников и посетителей рынка
4.4	Магазины	Размещение объектов капитального строительства, предназначенных для продажи товаров, торговая площадь которых составляет до 5000 кв. м	
4.5	Банковская и страховая деятельность	Размещение объектов капитального строительства, предназначенных для размещения организаций, оказывающих банковские и страховые услуги	
4.8.1	Развлекательные мероприятия	Размещение зданий, предназначенных для организации развлекательных мероприятий, путешествий, для размещения дискотек, ночных клубов, аквапарков, боулинга, аттракционов и т.п., игровых автоматов (кроме игрового оборудования,	Размещение сооружений, предназначенных для организации развлекательных мероприятий; для размещения танцевальных площадок, игровых площадок

		используемого для проведения азартных игр)	
5.1	Спорт	Размещение зданий для занятия спортом. Содержание данного вида разрешенного использования включает в себя содержание видов разрешенного использования с кодами 5.1.1 – 5.1.7	Размещение сооружений для занятия спортом
6.8	Связь	Размещение объектов связи, радиовещания, телевидения, включая воздушные радиорелейные, наземные и подземные кабельные линии связи, линии радификации, антенные поля, усилительные пункты на кабельных линиях связи, инфраструктуру спутниковой связи и телерадиовещания, за исключением объектов связи, размещение которых предусмотрено содержанием видов разрешенного использования с кодами 3.1.1, 3.2.3	
8.3	Обеспечение внутреннего правопорядка	Размещение объектов капитального строительства, необходимых для подготовки и поддержания в готовности органов внутренних дел, Росгвардии и спасательных служб, в которых существует военизированная служба; размещение объектов гражданской обороны, за исключением объектов гражданской обороны, являющихся частями производственных зданий	
12.0	Земельные участки (территории) общего пользования	Земельные участки общего пользования. Содержание данного вида разрешенного использования включает в себя содержание видов разрешенного использования с кодами 12.0.1 – 12.0.2	Размещение придорожных стоянок (парковок) транспортнх средств в границах городских улиц и дорог, за исключением предусмотренных видами разрешенного использования с кодами 2.7.1, 4.9, 7.2.3, а также некапитальных

		сооружений, предназначенных для охраны транспортных средств; некапитальных нестационарных строений и сооружений; информационных щитов и указателей, применяемых как составные части благоустройства территории; общественных туалетов
--	--	---

3.2. Перечень условно разрешенных и вспомогательных видов использования объектов капитального строительства и земельных участков:

Код (числовое обозначение) вида разрешенного использования земельного участка	Наименование условно разрешенного вида использования земельных участков	Наименование условно разрешенного вида использования объектов капитального строительства	Наименование вспомогательного вида разрешенного использования объектов капитального строительства и земельных участков
2.1	Для индивидуального жилищного строительства	Размещение жилого дома (отдельно стоящего здания количеством надземных этажей не более чем три, высотой не более двадцати метров, которое состоит из комнат и помещений вспомогательного использования, предназначенных для удовлетворения гражданами бытовых и иных нужд, связанных с их проживанием в таком здании, не предназначенного для раздела на самостоятельные объекты недвижимости)	Выращивание сельскохозйственных культур; размещение гаражей для собственных нужд и хозяйственных построек
3.7	Религиозное использование	Размещение зданий религиозного использования. Содержание данного вида использования включает в себя содержание видов	Размещение сооружений, предназначенных для совершения религиозных обрядов и церемоний

		разрешенного использования с кодами 3.7.1 – 3.7.2	
4.2	Объекты торговли (торговые центры, торгово-развлекательные центры (комплексы))	Размещение объектов капитального строительства, общей площадью свыше 5000 кв. м с целью размещения одной или нескольких организаций, осуществляющих продажу товаров, и (или) оказание услуг в соответствии с содержанием видов разрешенного использования с кодами 4.5, 4.6, 4.8 – 4.8.2	Размещение гаражей и (или) стоянок для автомобилей сотрудников и посетителей торгового центра
4.6	Общественное питание	Размещение объектов капитального строительства в целях устройства мест общественного питания (рестораны, кафе, столовые, закусочные, бары)	
4.7	Гостиничное обслуживание	Размещение гостиниц	
4.9	Служебные гаражи	Размещение постоянных гаражей, стоянок для хранения служебного автотранспорта, используемого в целях осуществления видов деятельности, предусмотренных видами разрешенного использования с кодами 3.0, 4.0	Размещение временных гаражей, стоянок для хранения транспортных средств общего пользования, в том числе в депо
5.2.1	Туристическое обслуживание	Размещение пансионатов, гостиниц, кемпингов, домов отдыха, не оказывающих услуги по лечению; размещение детских лагерей	
7.5	Трубопроводный транспорт	Размещение нефтепроводов, водопроводов, газопроводов и иных трубопроводов, а также иных зданий, необходимых для эксплуатации названных трубопроводов	Размещение иных сооружений, необходимых для эксплуатации названных трубопроводов

3.3. Предельные размеры земельных участков и предельные параметры разрешенного строительства, реконструкции объектов

капитального строительства в границах территориальной зоны приведены в таблице 3 статьи 41 Правил.

4. Градостроительные регламенты. Жилые зоны (Ж4)

Жилая застройка четвертого типа выделена для застройки многоэтажными многоквартирными жилыми домами.

4.1 Перечень основных и вспомогательных видов разрешенного использования объектов капитального строительства и земельных участков:

Код (числовое обозначение) вида разрешенного использования земельного участка	Наименование основного вида разрешенного использования земельных участков	Наименование основного вида разрешенного использования объектов капитального строительства	Наименование вспомогательного вида разрешенного использования объектов капитального строительства и земельных участков
2.6	Многоэтажная жилая застройка (высотная застройка)	Размещение многоквартирных домов этажностью девять этажей и выше; размещение подземных гаражей и автостоянок, размещение объектов обслуживания жилой застройки во встроенных, пристроенных и встроенно-пристроенных помещениях многоквартирного дома в отдельных помещениях дома, если площадь таких помещений в многоквартирном доме не составляет более 15% от общей площади дома	Благоустройство и озеленение придомовых территорий; обустройство спортивных и детских площадок, хозяйственных площадок и площадок для отдыха
2.5	Среднеэтажная жилая застройка	Размещение многоквартирных домов этажностью не выше восьми этажей; размещение подземных гаражей и автостоянок; размещение объектов обслуживания жилой застройки во встроенных, пристроенных и	Обустройство спортивных и детских площадок, площадок для отдыха; благоустройство и озеленение

		встроенно-пристроенных помещений многоквартирного дома, если общая площадь таких помещений в многоквартирном доме не составляет более 20% общей площади помещений дома	
2.7	Обслуживание жилой застройки	Размещение объектов капитального строительства, размещение которых предусмотрено видами разрешенного использования с кодами 3.1, 3.2, 3.3, 3.4, 3.4.1, 3.5.1, 3.6, 3.7, 3.10.1, 4.1, 4.3, 4.4, 4.6, 5.1.2, 5.1.3, если их размещение необходимо для обслуживания жилой застройки, а также связано с проживанием граждан, не причиняет вреда окружающей среде и санитарному благополучию, не нарушает права жителей, не требует установления санитарной зоны	Размещение сооружений в целях обеспечения физических и юридических лиц коммунальными услугами; спортивных сооружений, предназначенных для занятия обучающимися физической культурой и спортом; сооружений, предназначенных для размещения объектов культуры; сооружений, предназначенных для совершения религиозных обрядов и церемоний; сооружений, предназначенных для организации постоянной или временной торговли
3.1	Коммунальное обслуживание	Размещение зданий в целях обеспечения физических и юридических лиц коммунальными услугами. Содержание данного вида разрешенного использования включает в себя содержание видов разрешенного использования с кодами 3.1.1 – 3.1.2	Размещение сооружений в целях обеспечения физических и юридических лиц коммунальными услугами; сооружений, необходимых для сбора и плавки снега
3.2	Социальное обслуживание	Размещение зданий, предназначенных для оказания гражданам социальной помощи. Содержание данного вида разрешенного использования включает в себя содержание видов разрешенного использования с кодами 3.2.1 – 3.2.4	

3.3	Бытовое обслуживание	Размещение объектов капитального строительства, предназначенных для оказания населению или организациям бытовых услуг (мастерские мелкого ремонта, ателье, бани, парикмахерские, прачечные, химчистки, похоронные бюро)	
3.4.1	Амбулаторно-поликлиническое обслуживание	Размещение объектов капитального строительства, предназначенных для оказания гражданам амбулаторно-поликлинической медицинской помощи (поликлиники, фельдшерские пункты, пункты здравоохранения, центры матери и ребенка, диагностические центры, молочные кухни, станции донорства крови, клинические лаборатории)	
3.4.2	Стационарное медицинское обслуживание	Размещение объектов капитального строительства, предназначенных для оказания гражданам медицинской помощи в стационарах (больницы, родильные дома, диспансеры, научно-медицинские учреждения и прочие объекты, обеспечивающие оказание услуги по лечению в стационаре); размещение станций скорой помощи; размещение площадок санитарной авиации	
3.5.1	Дошкольное, начальное и среднее общее образование	Размещение объектов капитального строительства, предназначенных для просвещения, дошкольного, начального и среднего общего образования (детские ясли, детские сады, школы, лицеи, гимназии, художественные, музыкальные школы, образовательные кружки и иные организации, осуществляющие деятельность по воспитанию, образованию и просвещению), в том числе зданий, предназначенных для занятия обучающихся	Размещение спортивных сооружений, предназначенных для занятия обучающихся физической культурой и спортом

		физической культурой и спортом	
3.5.2	Среднее и высшее профессиональное образование	Размещение объектов капитального строительства, предназначенных для профессионального образования и просвещения (профессиональные технические училища, колледжи, художественные, музыкальные училища, общества знаний, институты, университеты, организации по переподготовке и повышению квалификации специалистов и иные организации, осуществляющие деятельность по образованию и просвещению), в том числе зданий, предназначенных для занятия обучающимися физической культурой и спортом	Размещение спортивных сооружений, предназначенных для занятия обучающихся физической культурой и спортом
3.6	Культурное развитие	Размещение зданий, предназначенных для размещения объектов культуры. Содержание данного вида разрешенного использования включает в себя содержание видов разрешенного использования с кодами 3.6.1 – 3.6.3	Размещение сооружений, предназначенных для размещения объектов культуры
3.8	Общественное управление	Размещение зданий, предназначенных для размещения органов и организаций общественного управления. Содержание данного вида разрешенного использования включает в себя содержание видов разрешенного использования с кодами 3.8.1 – 3.8.2	
3.9	Обеспечение научной деятельности	Размещение зданий для обеспечения научной деятельности. Содержание данного вида разрешенного использования включает в себя содержание видов разрешенного использования с кодами 3.9.1 – 3.9.3	Размещение сооружений для обеспечения научной деятельности

4.1	Деловое управление	Размещение объектов капитального строительства с целью: размещения объектов управленческой деятельности, не связанной с государственным или муниципальным управлением и оказанием услуг, а также с целью обеспечения совершения сделок, не требующих передачи товара в момент их совершения между организациями, в том числе биржевая деятельность (за исключением банковской и страховой деятельности)	
4.2	Объекты торговли (торговые центры, торгово-развлекательные центры (комплексы))	Размещение объектов капитального строительства, общей площадью свыше 5000 кв. м с целью размещения одной или нескольких организаций, осуществляющих продажу товаров, и (или) оказание услуг в соответствии с содержанием видов разрешенного использования с кодами 4.5, 4.6, 4.8 – 4.8.2	Размещение гаражей и (или) стоянок для автомобилей сотрудников и посетителей торгового центра
4.3	Рынки	Размещение объектов капитального строительства, предназначенных для организации постоянной или временной торговли (ярмарка, рынок, базар), с учетом того, что каждое из торговых мест не располагает торговой площадью более 200 кв. м	Размещение сооружений, предназначенных для организации постоянной или временной торговли; гаражей и (или) стоянок для автомобилей сотрудников и посетителей рынка
4.4	Магазины	Размещение объектов капитального строительства, предназначенных для продажи товаров, торговая площадь которых составляет до 5000 кв. м	
4.5	Банковская и страховая деятельность	Размещение объектов капитального строительства, предназначенных для размещения организаций, оказывающих банковские и страховые услуги	
4.8.1	Развлекательные	Размещение зданий, предназначенных для	Размещение сооружений, предназначенных

	мероприятия	организации развлекательных мероприятий, для размещения дискотек, ночных клубов, аквапарков, боулинга, аттракционов и т.п., игровых автоматов (кроме игрового оборудования, используемого для проведения азартных игр)	для организации мероприятий; для размещения танцевальных площадок, игровых площадок
5.1	Спорт	Размещение зданий для занятия спортом. Содержание данного вида разрешенного использования включает в себя содержание видов разрешенного использования с кодами 5.1.1 – 5.1.7	Размещение сооружений для занятия спортом
6.8	Связь	Размещение объектов связи, радиовещания, телевидения, включая воздушные радиорелейные, наземные и подземные кабельные линии связи, линии радиофикации, антенные поля, усилительные пункты на кабельных линиях связи, инфраструктуру спутниковой связи и телерадиовещания, за исключением объектов связи, размещение которых предусмотрено содержанием видов разрешенного использования с кодами 3.1.1, 3.2.3	
8.3	Обеспечение внутреннего правопорядка	Размещение объектов капитального строительства, необходимых для подготовки и поддержания в готовности органов внутренних дел, Росгвардии и спасательных служб, в которых существует военизированная служба; размещение объектов гражданской обороны, за исключением объектов гражданской обороны, являющихся частями производственных зданий	
12.0	Земельные участки (территории) общего	Земельные участки общего вида разрешенного использования.	Размещение придорожных стоянок (парковок) транспортных средств в

	пользования	использования включает в себя содержание видов разрешенного использования с кодами 12.0.1 – 12.0.2	границах городских улиц и дорог, за исключением предусмотренных видами разрешенного использования с кодами 2.7.1, 4.9, 7.2.3, а также некапитальных сооружений, предназначенных для охраны транспортных средств; некапитальных нестационарных строений и сооружений; информационных щитов и указателей; применяемых как составные части благоустройства территории; общественных туалетов
--	-------------	--	---

4.2. Перечень условно разрешенных и вспомогательных видов использования объектов капитального строительства и земельных участков:

Код (числовое обозначение) вида разрешенного использования земельного участка	Наименование условно разрешенного вида использования земельных участков	Наименование условно разрешенного вида использования объектов капитального строительства	Наименование вспомогательного вида разрешенного использования объектов капитального строительства и земельных участков
3.7	Религиозное использование	Размещение зданий религиозного использования. Содержание данного вида разрешенного использования включает в себя содержание видов разрешенного использования с кодами 3.7.1 – 3.7.2	Размещение сооружений, предназначенных для совершения религиозных обрядов и церемоний
4.6	Общественное питание	Размещение объектов капитального строительства в целях устройства мест общественного питания (рестораны, кафе, столовые, закусочные, бары)	

4.7	Гостиничное обслуживание	Размещение гостиниц	
4.9	Служебные гаражи	Размещение постоянных гаражей, стоянок для хранения служебного автотранспорта, используемого в целях осуществления видов деятельности, предусмотренных видами разрешенного использования с кодами 3.0, 4.0	Размещение временных гаражей, стоянок для хранения транспортных средств общего пользования, в том числе в депо
5.2.1	Туристическое обслуживание	Размещение пансионатов, гостиниц, кемпингов, домов отдыха, не оказывающих услуги по лечению; размещение детских лагерей	
7.5	Трубопроводный транспорт	Размещение нефтепроводов, водопроводов, газопроводов и иных трубопроводов, а также иных зданий, необходимых для эксплуатации названных трубопроводов	Размещение иных сооружений, необходимых для эксплуатации названных трубопроводов

4.3. Предельные размеры земельных участков и предельные параметры разрешенного строительства, реконструкции объектов капитального строительства в границах территориальной зоны приведены в таблице 3 статьи 41 Правил.

5. Градостроительные регламенты. Общественно-деловые зоны. (О1)

Общественно-деловая зона для размещения объектов многофункционального общественно-делового, коммерческого, социального и коммунально-бытового назначения.

5.1. Перечень основных и вспомогательных видов разрешенного использования объектов капитального строительства и земельных участков:

Код (числовое обозначение) вида разрешенного	Наименование основного вида разрешенного	Наименование основного вида разрешенного использования объектов капитального строительства	Наименование вспомогательного вида разрешенного использования объектов капитального строительства и земельных
--	--	--	---

использования земельного участка	использования земельных участков		участков
3.1	Коммунальное обслуживание	Размещение зданий в целях обеспечения физических и юридических лиц коммунальными услугами. Содержание данного вида разрешенного использования включает в себя содержание видов разрешенного использования с кодами 3.1.1 – 3.1.2	Размещение сооружений в целях обеспечения физических и юридических лиц коммунальными услугами; сооружений, необходимых для сбора и плавки снега
3.2	Социальное обслуживание	Размещение зданий, предназначенных для оказания гражданам социальной помощи. Содержание данного вида разрешенного использования включает в себя содержание видов разрешенного использования с кодами 3.2.1 – 3.2.4	
3.3	Бытовое обслуживание	Размещение объектов капитального строительства, предназначенных для оказания населению или организациям бытовых услуг (мастерские мелкого ремонта, ателье, бани, парикмахерские, прачечные, химчистки, похоронные бюро)	
3.4.1	Амбулаторно-поликлиническое обслуживание	Объекты капитального строительства, предназначенные для оказания гражданам амбулаторно-поликлинической медицинской помощи (поликлиники, фельдшерские пункты, пункты здравоохранения, центры матери и ребенка, диагностические центры, молочные кухни, станции донорства крови, клинические лаборатории)	
3.4.2	Стационарное медицинское обслуживание	Размещение объектов капитального строительства, предназначенных для оказания гражданам медицинской помощи в стационарах (больницы,	

		<p>родильные дома, диспансеры, научно-медицинские учреждения и прочие объекты, обеспечивающие оказание услуги по лечению в стационаре); размещение станций скорой помощи; размещение площадок санитарной авиации</p>	
3.5.1	Дошкольное, начальное и среднее общее образование	<p>Размещение объектов капитального строительства, предназначенных для просвещения, дошкольного, начального и среднего общего образования (детские ясли, детские сады, школы, лицеи, гимназии, художественные, музыкальные школы, образовательные кружки и иные организации, осуществляющие деятельность по воспитанию, образованию и просвещению), в том числе зданий, предназначенных для занятия обучающихся физической культурой и спортом</p>	<p>Размещение спортивных сооружений, предназначенных для занятия обучающимися физической культурой и спортом</p>
3.5.2	Среднее и высшее профессиональное образование	<p>Размещение объектов капитального строительства, предназначенных для профессионального образования и просвещения (профессиональные технические училища, колледжи, художественные, музыкальные училища, общества знаний, институты, университеты, организации по переподготовке и повышению квалификации специалистов и иные организации, осуществляющие деятельность по образованию и просвещению), в том числе зданий, предназначенных для занятия обучающимися физической культурой и спортом</p>	<p>Размещение спортивных сооружений, предназначенных для занятия обучающимися физической культурой и спортом</p>
3.6	Культурное развитие	<p>Размещение зданий, предназначенных для размещения объектов культуры. Содержание данного вида разрешенного использования</p>	<p>Размещение сооружений, предназначенных для размещения объектов культуры</p>

		включает в себя содержание видов разрешенного использования с кодами 3.6.1 – 3.6.3	
3.8	Общественное управление	Размещение зданий, предназначенных для размещения органов и организаций общественного управления. Содержание данного вида разрешенного использования включает в себя содержание видов разрешенного использования с кодами 3.8.1 – 3.8.2	
3.9	Обеспечение научной деятельности	Размещение зданий для обеспечения научной деятельности. Содержание данного вида разрешенного использования включает в себя содержание видов разрешенного использования с кодами 3.9.1 – 3.9.3	Размещение сооружений для обеспечения научной деятельности
4.1	Деловое управление	Размещение объектов капитального строительства с целью: размещения объектов управленческой деятельности, не связанной с государственным или муниципальным управлением и оказанием услуг, а также с целью обеспечения совершения сделок, не требующих передачи товара в момент их совершения между организациями, в том числе биржевая деятельность (за исключением банковской и страховой деятельности)	
4.2	Объекты торговли (торговые торговые-развлекательные центры (комплексы))	Размещение объектов капитального строительства, общей площадью свыше 5000 кв. м с целью размещения одной или нескольких организаций, осуществляющих продажу товаров, и (или) оказание услуг в соответствии с содержанием видов разрешенного использования с кодами 4.5, 4.6, 4.8 –	Размещение гаражей и (или) стоянок для автомобилей сотрудников и посетителей торгового центра

		4.8.2		Размещение объектов капитального строительства, предназначенных для организации постоянной или временной торговли (ярмарка, рынок, базар), с учетом того, что каждое из торговых мест не располагает торговой площадью более 200 кв. м	Размещение сооружений, предназначенных для организации постоянной или временной торговли; гаражей и (или) стоянок для автомобилей сотрудников и посетителей рынка
4.3	Рынки			Размещение объектов капитального строительства, предназначенных для продажи товаров, торговая площадь которых составляет до 5000 кв. м	
4.4	Магазины			Размещение объектов капитального строительства, предназначенных для размещения организаций, оказывающих банковские и страховые услуги	
4.5	Банковская и страховая деятельность			Размещение объектов капитального строительства в целях устройства мест общественного питания (рестораны, кафе, столовые, закусочные, бары)	
4.6	Общественное питание			Размещение гостиниц	
4.7	Гостиничное обслуживание			Размещение зданий, предназначенных для организации развлекательных мероприятий, путешествий, для размещения дискотек, ночных клубов, аквапарков, боулинга, аттракционов и т.п., игровых автоматов (кроме игрового оборудования, используемого для проведения азартных игр)	Размещение сооружений, предназначенных для организации развлекательных мероприятий; для размещения танцевальных площадок, игровых площадок
4.8.1	Развлекательные мероприятия			Размещение объектов капитального строительства, предназначенных для осуществления выставочно-ярмарочной и конгрессной деятельности, включая	Размещение сооружений, предназначенных для осуществления выставочно-ярмарочной и конгрессной деятельности, включая
4.10	Выставочно-ярмарочная деятельность				

		деятельность, необходимую для обслуживания указанных мероприятий (застройка экспозиционной площади, организация питания участников мероприятий)	деятельность, необходимую для обслуживания указанных мероприятий
5.1	Спорт	Размещение зданий для занятия спортом. Содержание данного вида разрешенного использования включает в себя содержание видов разрешенного использования с кодами 5.1.1 – 5.1.7	Размещение сооружений для занятия спортом
6.8	Связь	Размещение объектов связи, радиовещания, телевидения, включая воздушные радиорелейные, наземные и подземные кабельные линии связи, линии радиотелефонии, антенные поля, усилительные пункты на кабельных линиях связи, инфраструктуру спутниковой связи и телерадиовещания, за исключением объектов связи, размещение которых предусмотрено содержанием видов разрешенного использования с кодами 3.1.1, 3.2.3	
8.3	Обеспечение внутреннего правопорядка	Размещение объектов капитального строительства, необходимых для подготовки и поддержания в готовности органов внутренних дел, Росгвардии и спасательных служб, в которых существует военизированная служба; размещение объектов гражданской обороны, за исключением объектов гражданской обороны, являющихся частями производственных зданий	
12.0	Земельные участки (территории) общего пользования	Земельные участки общего пользования. Содержание данного вида разрешенного использования включает в себя содержание видов	Размещение придорожных стоянок (парковок) транспортных средств в границах городских улиц и дорог, за

		разрешенного использования с кодами 12.0.1 – 12.0.2	исключением предусмотренных видами разрешенного использования с кодами 2.7.1, 4.9, 7.2.3, а также некапитальных сооружений, предназначенных для охраны транспортных средств; некапитальных нестационарных строений и сооружений; информационных щитов и указателей, применяемых как составные части благоустройства территории; общественных туалетов
--	--	---	---

5.2. Перечень условно разрешенных и вспомогательных видов использования объектов капитального строительства и земельных участков:

Код (числовое обозначение) вида разрешенного использования земельного участка	Наименование условно разрешенного вида использования земельных участков	Наименование условно разрешенного вида использования объектов капитального строительства	Наименование вспомогательного вида разрешенного использования объектов капитального строительства и земельных участков
2.5	Среднеэтажная жилая застройка	Размещение многоквартирных домов этажностью не выше восьми этажей; размещение подземных гаражей и автостоянок; размещение объектов обслуживания жилой застройки во встроенных, пристроенных и встроенно-пристроенных помещениях многоквартирного дома, если общая площадь таких помещений в многоквартирном доме не составляет более 20% общей площади помещений дома	Обустройство спортивных и детских площадок, площадок для отдыха; благоустройство и озеленение

2.6	Многоэтажная жилая застройка (высотная застройка)	Размещение многоквартирных домов этажностью девять этажей и выше; размещение подземных гаражей и автостоянок, размещение объектов обслуживания жилой застройки во встроенных, пристроенных и встроенно-пристроенных помещениях многоквартирного дома в отдельных помещениях дома, если площадь таких помещений в многоквартирном доме не составляет более 15% от общей площади дома	Благоустройство и озеленение придомовых территорий; обустройство спортивных и детских площадок, хозяйственных площадок и площадок для отдыха
3.7	Религиозное использование	Размещение зданий религиозного использования. Содержание данного вида разрешенного использования включает в себя содержание видов разрешенного использования с кодами 3.7.1 – 3.7.2	Размещение сооружений, предназначенных для совершения религиозных обрядов и церемоний
5.2.1	Туристическое обслуживание	Размещение пансионатов, гостиниц, кемпингов, домов отдыха, не оказывающих услуги по лечению; размещение детских лагерей	

5.3. Предельные размеры земельных участков и предельные параметры разрешенного строительства, реконструкции объектов капитального строительства в границах территориальной зоны приведены в таблице 3 статьи 41 Правил.

6. Градостроительные регламенты. Общественно-деловые зоны. (O2)

Общественно-деловая зона специализированной общественной застройки.

6.1. Перечень основных и вспомогательных видов разрешенного использования объектов капитального строительства и земельных участков:

Код (числовое обозначение) вида	Наименование основного вида	Наименование основного вида разрешенного использования объектов капитального	Наименование вспомогательного вида разрешенного использования объектов
---------------------------------	-----------------------------	--	--

разрешенного использования земельного участка	разрешенного использования земельных участков	строительства	капитального строительства и земельных участков
3.2	Социальное обслуживание	Размещение зданий, предназначенных для оказания гражданам социальной помощи. Содержание данного вида разрешенного использования включает в себя содержание видов разрешенного использования с кодами 3.2.1 – 3.2.4	
3.4.1	Амбулаторно-поликлиническое обслуживание	Объекты капитального строительства, предназначенные для оказания гражданам амбулаторно-поликлинической помощи (поликлиники, фельдшерские пункты, пункты здравоохранения, центры матери и ребенка, диагностические центры, молочные кухни, станции донорства крови, клинические лаборатории)	
3.4.2	Стационарное медицинское обслуживание	Размещение объектов капитального строительства, предназначенных для оказания гражданам медицинской помощи в стационарах (больницы, родильные дома, диспансеры, научно-медицинские учреждения и прочие объекты, обеспечивающие оказание услуги по лечению в стационаре); размещение станций скорой помощи; размещение площадок санитарной авиации	
3.5.1	Дошкольное, начальное и среднее общее образование	Размещение объектов капитального строительства, предназначенных для просвещения, дошкольного, начального и среднего общего образования (детские ясли, детские сады, школы, лицеи, гимназии,	Размещение спортивных сооружений, предназначенных для занятия обучающихся физической культурой и спортом

		художественные, музыкальные школы, образовательные кружки и иные организации, осуществляющие деятельность по воспитанию, образованию и просвещению), в том числе зданий, предназначенных для занятия обучающихся физической культурой и спортом	
3.5.2	Среднее и высшее профессиональное образование	Размещение объектов капитального строительства, предназначенных для профессионального образования и просвещения (профессиональные технические училища, колледжи, художественные, музыкальные училища, общества знаний, институты, университеты, организации по переподготовке и повышению квалификации специалистов и иные организации, осуществляющие деятельность по образованию и просвещению), в том числе зданий, предназначенных для занятия обучающимися физической культурой и спортом	Размещение спортивных сооружений, предназначенных для занятия обучающихся физической культурой и спортом
3.6	Культурное развитие	Размещение зданий, предназначенных для размещения объектов культуры. Содержание данного вида разрешенного использования включает в себя содержание видов разрешенного использования с кодами 3.6.1 – 3.6.3	Размещение сооружений, предназначенных для размещения объектов культуры
3.8	Общественное управление	Размещение зданий, предназначенных для размещения органов и организаций общественного управления. Содержание данного вида разрешенного использования включает в себя содержание видов разрешенного использования с кодами 3.8.1 – 3.8.2	

3.9	Обеспечение научной деятельности	Размещение зданий для обеспечения научной деятельности. Содержание данного вида разрешенного использования включает в себя содержание видов разрешенного использования с кодами 3.9.1 – 3.9.3	Размещение сооружений для обеспечения научной деятельности
4.1	Деловое управление	Размещение объектов капитального строительства с целью: размещения объектов управленческой деятельности, не связанной с государственным или муниципальным управлением и оказанием услуг, а также с целью обеспечения совершения сделок, не требующих передачи товара в момент их совершения между организациями, в том числе биржевая деятельность (за исключением банковской и страховой деятельности)	
5.1	Спорт	Размещение зданий для занятия спортом. Содержание данного вида разрешенного использования включает в себя содержание видов разрешенного использования с кодами 5.1.1 – 5.1.7	Размещение сооружений для занятия спортом
6.8	Связь	Размещение объектов связи, радиовещания, телевидения, включая воздушные радиорелейные, наземные и подземные кабельные линии связи, линии радиотелефонии, антенные поля, усилительные пункты на кабельных линиях связи, инфраструктуру спутниковой связи и телерадиовещания, за исключением объектов связи, размещение которых предусмотрено содержанием видов разрешенного использования с кодами 3.1.1, 3.2.3	
8.3	Обеспечение	Размещение объектов капитального строительства,	

	внутреннего правопорядка	необходимых для подготовки и поддержания в готовности органов внутренних дел, Росгвардии и спасательных служб, в которых существует военизированная служба; размещение объектов гражданской обороны, за исключением объектов гражданской обороны, являющихся частями производственных зданий	
12.0	Земельные участки (территории) общего пользования	Земельные участки общего пользования. Содержание данного вида разрешенного использования включает в себя содержание видов разрешенного использования с кодами 12.0.1 – 12.0.2	Размещение придорожных стоянок (парковок) транспортнх средств в границах городских улиц и дорог, за исключением предусмотренных видами разрешенного использования с кодами 2.7.1, 4.9, 7.2.3, а также некапитальных сооружений, предназначенных для охраны транспортнх средств; некапитальных нестационарных строений и сооружений; информационных щитов и указателей, применяемых как составные части благоустройства территории; общественных туалетов

6.2. Перечень условно разрешенных и вспомогательных видов использования объектов капитального строительства и земельных участков:

Код (числовое обозначение) вида разрешенного использования земельного участка	Наименование условно разрешенного вида использования земельных участков	Наименование условно разрешенного вида использования объектов капитального строительства	Наименование вспомогательного вида разрешенного использования объектов капитального строительства и земельных участков
---	---	--	--

2.3	Блокированная жилая застройка	Размещение жилого дома, блокированного с другим жилым домом (другими жилыми домами) в одном ряду общей боковой стеной (общими боковыми стенами) без проемов и имеющего отдельный выход на земельный участок; разведение декоративных и плодовых деревьев, овощных и ягодных культур	Размещение гаражей для собственных нужд и иных вспомогательных сооружений; обустройство спортивных и детских площадок, площадок для отдыха
2.5	Среднеэтажная жилая застройка	Размещение многоквартирных домов этажностью не выше восьми этажей; размещение подземных гаражей и автостоянок; размещение объектов обслуживания жилой застройки во встроенных, пристроенных и встроенно-пристроенных помещениях многоквартирного дома, если общая площадь таких помещений в многоквартирном доме не составляет более 20% общей площади помещений дома	Обустройство спортивных и детских площадок, площадок для отдыха; благоустройство и озеленение
2.6	Многоэтажная жилая застройка (высотная застройка)	Размещение многоквартирных домов этажностью девять этажей и выше; размещение подземных гаражей и автостоянок, размещение объектов обслуживания жилой застройки во встроенных, пристроенных и встроенно-пристроенных помещениях многоквартирного дома в отдельных помещениях дома, если площадь таких помещений в многоквартирном доме не составляет более 15% от общей площади дома	Благоустройство и озеленение придомовых территорий; обустройство спортивных и детских площадок, хозяйственных площадок и площадок для отдыха
3.7	Религиозное использование	Размещение зданий религиозного использования. Содержание данного вида разрешенного использования включает в себя содержание видов	Размещение сооружений, предназначенных для совершения религиозных обрядов и церемоний

		разрешенного использования с кодами 3.7.1 – 3.7.2	
5.2.1	Туристическое обслуживание	Размещение пансионатов, гостиниц, кемпингов, домов отдыха, не оказывающих услуги по лечению; размещение детских лагерей	

6.3. Предельные размеры земельных участков и предельные параметры разрешенного строительства, реконструкции объектов капитального строительства в границах территориальной зоны приведены в таблице 3 статьи 41 Правил.

7. Градостроительные регламенты. Коммунальная зона (К1)

Коммунальная зона для размещения коммунальных и складских объектов, объектов жилищно-коммунального хозяйства, объектов транспорта, объектов оптовой торговли.

7.1. Перечень основных и вспомогательных видов разрешенного использования объектов капитального строительства и земельных участков:

Код (числовое обозначение) вида разрешенного использования земельного участка	Наименование основного вида разрешенного использования земельных участков	Наименование основного вида разрешенного использования объектов капитального строительства	Наименование вспомогательного вида разрешенного использования объектов капитального строительства и земельных участков
1.17	Питомники	Выращивание и реализация подроста деревьев и кустарников, используемых в сельском хозяйстве, а также иных сельскохозяйственных культур для получения рассады и семян	Размещение сооружений, необходимых для указанных видов сельскохозяйственного производства
2.7.1	Хранение автотранспорта	Размещение отдельно стоящих и пристроенных гаражей, в том числе подземных, предназначенных для хранения автотранспорта, в том числе с	

		разделением на машино-места, за исключением гаражей, размещение которых предусмотрено содержанием видов разрешенного использования с кодами 2.7.2, 4.9	
2.7.2	Размещение гаражей для собственных нужд	Размещение для собственных нужд отдельно стоящих гаражей и (или) гаражей, блокированных общими стенами с другими гаражами в одном ряду, имеющих общие с ними крышу, фундамент и коммуникации	
3.1	Коммунальное обслуживание	Размещение зданий в целях обеспечения физических и юридических лиц коммунальными услугами. Содержание данного вида разрешенного использования включает в себя содержание видов разрешенного использования с кодами 3.1.1 – 3.1.2	Размещение сооружений в целях обеспечения физических и юридических лиц коммунальными услугами; сооружений, необходимых для сбора и плавки снега
3.2	Социальное обслуживание	Размещение зданий, предназначенных для оказания гражданам социальной помощи. Содержание данного вида разрешенного использования включает в себя содержание видов разрешенного использования с кодами 3.2.1 – 3.2.4	
3.3	Бытовое обслуживание	Размещение объектов капитального строительства, предназначенных для оказания населению или организациям бытовых услуг (мастерские мелкого ремонта, ателье, бани, парикмахерские, прачечные, химчистки, похоронные бюро)	
3.4.1	Амбулаторно-поликлиническое обслуживание	Объекты капитального строительства, предназначенные для оказания гражданам амбулаторно-поликлинической медицинской помощи (поликлиники, фельдшерские пункты,	

		пункты здравоохранения, центры матери и ребенка, диагностические центры, молочные кухни, станции донорства крови, клинические лаборатории)	
3.4.2	Стационарное медицинское обслуживание	Размещение объектов капитального строительства, предназначенных для оказания гражданам медицинской помощи в стационарах (больницы, родильные дома, диспансеры, научно-медицинские учреждения и прочие объекты, обеспечивающие оказание услуги по лечению в стационаре); размещение станций скорой помощи; размещение площадок санитарной авиации	
3.8	Общественное управление	Размещение зданий, предназначенных для размещения органов и организаций общественного управления. Содержание данного вида разрешенного использования включает в себя содержание видов разрешенного использования с кодами 3.8.1 – 3.8.2	
3.9	Обеспечение научной деятельности	Размещение зданий для обеспечения научной деятельности. Содержание данного вида разрешенного использования включает в себя содержание видов разрешенного использования с кодами 3.9.1 – 3.9.3	Размещение сооружений для обеспечения научной деятельности
3.10	Ветеринарное обслуживание	Размещение объектов капитального строительства, предназначенных для оказания ветеринарных услуг, содержания или разведения животных, не являющихся сельскохозяйственными, под надзором человека. Содержание данного вида	

		разрешенного использования включает в себя содержание видов разрешенного использования с кодами 3.10.1 – 3.10.2	
3.10.1	Амбулаторное ветеринарное обслуживание	Размещение объектов капитального строительства, предназначенных для оказания ветеринарных услуг без содержания животных	
3.10.2	Приюты для животных	Размещение объектов капитального строительства, предназначенных для оказания ветеринарных услуг в стационаре; размещение объектов капитального строительства, предназначенных для содержания, разведения животных, не являющихся сельскохозяйственными, под надзором человека, оказания услуг по содержанию и лечению бездомных животных; размещение объектов капитального строительства, предназначенных для организации гостиниц для животных	
4.1	Деловое управление	Размещение объектов капитального строительства с целью: размещения объектов управленческой деятельности, не связанной с государственным или муниципальным управлением и оказанием услуг, а также с целью обеспечения совершения сделок, не требующих передачи товара в момент их совершения между организациями, в том числе биржевая деятельность (за исключением банковской и страховой деятельности)	
4.2	Объекты торговли (торговые центры,	Размещение объектов капитального строительства, общей площадью свыше 5000 кв. м с целью	Размещение гаражей и (или) стоянок для автомобилей сотрудников и посетителей

	торгово-развлекательные центры (комплексы)	размещения одной или нескольких организаций, осуществляющих продажу товаров, и (или) оказание услуг в соответствии с содержанием видов разрешенного использования с кодами 4.5, 4.6, 4.8 – 4.8.2	торгового центра
4.3	Рынки	Размещение объектов капитального строительства, предназначенных для организации постоянной или временной торговли (ярмарка, рынок, базар), с учетом того, что каждое из торговых мест не располагает торговой площадью более 200 кв. м	Размещение сооружений, предназначенных для организации постоянной или временной торговли; гаражей и (или) стоянок для автомобилей сотрудников и посетителей рынка
4.4	Магазины	Размещение объектов капитального строительства, предназначенных для продажи товаров, торговая площадь которых составляет до 5000 кв. м	
4.7	Гостиничное обслуживание	Размещение гостиниц	
4.9	Служебные гаражи	Размещение постоянных гаражей, стоянок для хранения служебного автотранспорта, используемого в целях осуществления видов деятельности, предусмотренных видами разрешенного использования с кодами 3.0, 4.0	Размещение временных гаражей, стоянок для хранения транспортных средств общего пользования, в том числе в депо
4.9.1	Объекты дорожного сервиса	Размещение зданий и сооружений дорожного сервиса. Содержание данного вида разрешенного использования включает в себя содержание видов разрешенного использования с кодами 4.9.1.1 – 4.9.1.4	
4.10	Выставочно-ярмарочная деятельность	Размещение объектов капитального строительства, предназначенных для осуществления выставочно-	Размещение сооружений, предназначенных для осуществления выставочно-ярмарочной

		ярмарочной и конгрессной деятельности, включая деятельность, необходимую для обслуживания указанных мероприятий (застройка экспозиционной площадки, организация питания участников мероприятий)	и конгрессной деятельности, включая деятельность, необходимую для обслуживания указанных мероприятий
5.2.1	Туристическое обслуживание	Размещение пансионатов, гостиниц, кемпингов, домов отдыха, не оказывающих услуги по лечению; размещение детских лагерей	
6.3	Легкая промышленность	Размещение объектов капитального строительства, предназначенных для производства продукции легкой промышленности (производство текстильных изделий, производство одежды, производство кожи и изделий из кожи и иной продукции легкой промышленности)	
6.4	Пищевая промышленность	Размещение объектов пищевой промышленности, по переработке сельскохозяйственной продукции способом, приводящим к их переработке в иную продукцию (консервирование, копчение, хлебопечение), в том числе для производства напитков, алкогольных напитков и табачных изделий	
6.6	Строительная промышленность	Размещение объектов капитального строительства, предназначенных для производства: строительных материалов (кирпичей, пиломатериалов, цемента, крепежных материалов), бытового и строительного газового и сантехнического оборудования, лифтов и подъемников, столярной продукции, сборных домов или их частей и тому подобной продукции	

6.7	Энергетика	Размещение объектов гидроэнергетики, тепловых станций и других электростанций; размещение объектов электросетевого хозяйства, за исключением объектов энергетики, размещение которых предусмотрено содержанием вида разрешенного использования с кодом 3.1	Размещение вспомогательных для электростанций сооружений (золоотвалов, гидротехнических сооружений)
6.8	Связь	Размещение объектов связи, радиовещания, телевидения, включая воздушные радиорелейные, наземные и подземные кабельные линии связи, линии радиофикации, антенные поля, усиленные пункты на кабельных линиях связи, инфраструктуру спутниковой связи и телерадиовещания, за исключением объектов связи, размещение которых предусмотрено содержанием видов разрешенного использования с кодами 3.1.1, 3.2.3	
6.9	Склад	Размещение сооружений, имеющих назначение по временному хранению, распределению и перевалке грузов (за исключением хранения стратегических запасов), не являющихся частями производственных комплексов, на которых был создан груз: промышленные базы, склады, погрузочные терминалы и доки, нефтехранилища и нефтеналивные станции, газовые хранилища и обслуживающие их газоконденсатные и газоперекачивающие станции, элеваторы и продольственные склады, за исключением железнодорожных перевалочных складов	
7.1	Железнодорожный	Размещение объектов капитального строительства	Размещение сооружений, а также устройств

	транспорт	железнодорожного транспорта. Содержание данного вида разрешенного использования включает в себя содержание видов разрешенного использования с кодами 7.1.1.1 – 7.1.2	и объектов, необходимых для эксплуатации, содержания, строительства, реконструкции, ремонта наземных и подземных зданий, сооружений, устройств и других объектов железнодорожного транспорта
7.2	Автомобильный транспорт	Размещение зданий автомобильного транспорта. Содержание данного вида разрешенного использования включает в себя содержание видов разрешенного использования с кодами 7.2.1 – 7.2.3	Размещение сооружений дорожного транспорта
7.4	Воздушный транспорт	Размещение аэродромов, вертолетных площадок (вертодромов), размещение радиотехнического обеспечения полетов и прочих объектов, необходимых для взлета и приземления (приводнения) воздушных судов, размещение аэропортов (аэровокзалов) и иных объектов, необходимых для посадки и высадки пассажиров и их сопровождающего обслуживания и обеспечения их безопасности, а также размещение объектов, необходимых для погрузки, разгрузки и хранения грузов, перемещаемых воздушным путем; размещение объектов, предназначенных для технического обслуживания и ремонта воздушных судов	Обустройство мест для приводнения и причаливания гидросамолетов
7.5	Трубопроводный транспорт	Размещение нефтепроводов, водопроводов, газопроводов и иных трубопроводов, а также иных зданий, необходимых для эксплуатации названных трубопроводов	Размещение иных сооружений, необходимых для эксплуатации названных трубопроводов
8.0	Обеспечение обороны и	Размещение объектов капитального строительства,	

	безопасности	<p>необходимых для подготовки и поддержания в боевой готовности Вооруженных Сил Российской Федерации, других войск, воинских формирований и органов управлений ими (размещение военных организаций, внутренних войск, учреждений и других объектов, дислокация войск и сил флота), проведение воинских учений и других мероприятий, направленных на обеспечение боевой готовности воинских частей;</p> <p>размещение зданий военных училищ, военных институтов, военных университетов, военных академий;</p> <p>размещение объектов, обеспечивающих осуществление таможенной деятельности</p>	
8.3	Обеспечение внутреннего правопорядка	<p>Размещение объектов капитального строительства, необходимых для подготовки и поддержания в готовности органов внутренних дел, Росгвардии и спасательных служб, в которых существует военизированная служба; размещение объектов гражданской обороны, за исключением объектов гражданской обороны, являющихся частями производственных зданий</p>	
8.4	Обеспечение деятельности по исполнению наказаний	<p>Размещение объектов капитального строительства для создания мест лишения свободы (следственные изоляторы, тюрьмы, поселения)</p>	
9.1	Охрана природных территорий	<p>Сохранение отдельных естественных качеств окружающей природной среды путем ограничения хозяйственной деятельности в данной зоне, в частности: создание и уход за запретными</p>	

		полосами, создание и уход за защитными лесами, в том числе городскими лесами, лесами в лесопарках, и иная хозяйственная деятельность, разрешенная в защитных лесах, соблюдение режима использования природных ресурсов в заказниках, сохранение свойств земель, являющихся особо ценными	
12.0	Земельные участки (территории) общего пользования	Земельные участки общего пользования. Содержание данного вида разрешенного использования включает в себя содержание видов разрешенного использования с кодами 12.0.1 – 12.0.2	Размещение придорожных стоянок (парковок) транспортных средств в границах городских улиц и дорог, за исключением предусмотренных видами разрешенного использования с кодами 2.7.1, 4.9, 7.2.3, а также некапитальных сооружений, предназначенных для охраны транспортных средств; некапитальных нестационарных строений и сооружений; информационных щитов и указателей, применяемых как составные части благоустройства территории; общественных туалетов

7.2. Перечень условно разрешенных и вспомогательных видов использования объектов капитального строительства и земельных участков:

Код (числовое обозначение) вида разрешенного использования земельного участка	Наименование условно разрешенного вида использования земельных участков	Наименование условно разрешенного вида использования объектов капитального строительства	Наименование вспомогательного вида разрешенного использования объектов капитального строительства и земельных участков
---	---	--	--

3.5.2	Среднее и высшее профессиональное образование	Размещение объектов капитального строительства, предназначенных для профессионального образования и просвещения (профессиональные технические училища, колледжи, художественные, музыкальные училища, общества знаний, институты, университеты, организации по переподготовке и повышению квалификации специалистов и иные организации, осуществляющие деятельность по образованию и просвещению), в том числе зданий, предназначенных для занятия обучающихся физической культурой и спортом	Размещение спортивных сооружений, предназначенных для занятия обучающимися физической культурой и спортом
-------	---	---	---

7.3. Предельные размеры земельных участков и предельные параметры разрешенного строительства, реконструкции объектов капитального строительства в границах территориальной зоны приведены в таблице 3 статьи 41 Правил.

8. Градостроительные регламенты. Производственные зоны (П1)

Производственная зона промышленности, транспортной и инженерной инфраструктуры.

8.1. Перечень основных и вспомогательных видов разрешенного использования объектов капитального строительства и земельных участков:

Код (числовое обозначение) вида разрешенного использования земельного участка	Наименование основного вида разрешенного использования земельных участков	Наименование основного вида разрешенного использования объектов капитального строительства	Наименование вспомогательного вида разрешенного использования объектов капитального строительства и земельных участков
3.1	Коммунальное	Размещение зданий в целях обеспечения	Размещение сооружений в целях

	обслуживание	физических и юридических лиц коммунальными услугами. Содержание данного вида разрешенного использования включает в себя содержание видов разрешенного использования с кодами 3.1.1 – 3.1.2	обеспечения физических и юридических лиц коммунальными услугами; сооружений, необходимых для сбора и плавки снега
3.3	Бытовое обслуживание	Размещение объектов капитального строительства, предназначенных для оказания населению или организациям бытовых услуг (мастерские мелкого ремонта, ателье, бани, парикмахерские, прачечные, химчистки, похоронные бюро)	
4.1	Деловое управление	Размещение объектов капитального строительства с целью: размещения объектов управленческой деятельности, не связанной с государственным или муниципальным управлением и оказанием услуг, а также с целью обеспечения совершения сделок, не требующих передачи товара в момент их совершения между организациями, в том числе биржевая деятельность (за исключением банковской и страховой деятельности)	
4.9	Служебные гаражи	Размещение постоянных гаражей, стоянок для хранения служебного автотранспорта, используемого в целях осуществления видов деятельности, предусмотренных видами разрешенного использования с кодами 3.0, 4.0	Размещение временных гаражей, стоянок для хранения транспортных средств общего пользования, в том числе в депо
4.9.1	Объекты дорожного сервиса	Размещение зданий и сооружений дорожного сервиса. Содержание данного вида разрешенного использования включает в себя содержание видов разрешенного использования с кодами 4.9.1.1 – 4.9.1.4	

6.0	Производственная деятельность	Размещение объектов капитального строительства в целях добычи полезных ископаемых, их переработки, изготовления вещей промышленным способом	
6.1	Недропользование	<p>Осуществление геологических изысканий; добыча полезных ископаемых открытым (карьеры, отвалы) и закрытым (шахты, скважины) способами;</p> <p>размещение объектов капитального строительства, в том числе подземных, в целях добычи полезных ископаемых;</p> <p>размещение объектов капитального строительства, необходимых для подготовки сырья к транспортировке и (или) промышленной переработке; размещение объектов капитального строительства, предназначенных для проживания в них сотрудников, осуществляющих обслуживание зданий и сооружений, необходимых для целей недропользования, если добыча полезных ископаемых происходит на межселенной территории</p>	
6.2	Тяжелая промышленность	Размещение объектов капитального строительства горно-обогатительной и горно-перерабатывающей, металлургической, машиностроительной промышленности, а также изготовления и ремонта продукции судостроения, авиастроения, вагоностроения, машиностроения, станкостроения, а также другие подобные промышленные предприятия, для эксплуатации которых предусматривается установление охранных или	

		санитарно-защитных зон, за исключением случаев, когда объект промышленности отнесен к иному виду разрешенного использования	
6.2.1	Автомобилестроительная промышленность	Размещение объектов капитального строительства, предназначенных для производства транспортных средств и оборудования, производства автомобилей, производства автомобилей кузовов, производства прицепов, полуприцепов и контейнеров, предназначенных для перевозки одним или несколькими видами транспорта, производства частей и принадлежностей автомобилей и их двигателей	
6.3	Легкая промышленность	Размещение объектов капитального строительства, предназначенных для производства продукции легкой промышленности (производство текстильных изделий, производство одежды, производство кожи и изделий из кожи и иной продукции легкой промышленности)	
6.3.1	Фармацевтическая промышленность	Размещение объектов капитального строительства, предназначенных для фармацевтического производства, в том числе объектов, в отношении которых предусматривается установление охранных или санитарно-защитных зон	
6.4	Пищевая промышленность	Размещение объектов пищевой промышленности, по переработке сельскохозяйственной продукции способом, приводящим к их переработке в иную продукцию (консервирование, копчение, хлебопечение), в том числе для производства	

		напитков, алкогольных напитков и табачных изделий	
6.6	Строительная промышленность	Размещение объектов капитального строительства, предназначенных для производства: строительных материалов (кирпичей, пиломатериалов, цемента, крепежных материалов), бытового и строительного газового и сантехнического оборудования, лифтов и подъемников, столярной продукции, сборных домов или их частей и тому подобной продукции	
6.7	Энергетика	Размещение объектов гидроэнергетики, тепловых станций и других электростанций; размещение объектов электросетевого хозяйства, за исключением объектов энергетики, размещение которых предусмотрено содержанием вида разрешенного использования с кодом 3.1	Размещение обслуживающих и вспомогательных для электростанций сооружений (золоотвалов, гидротехнических сооружений)
6.8	Связь	Размещение объектов связи, радиовещания, телевидения, включая воздушные радиорелейные, наземные и подземные кабельные линии связи, линии радиотелефонии, антенные поля, усилительные пункты на кабельных линиях связи, инфраструктуру спутниковой связи и телерадиовещания, за исключением объектов связи, размещение которых предусмотрено содержанием видов разрешенного использования с кодами 3.1.1, 3.2.3	
6.9	Склад	Размещение сооружений, имеющих назначение по временному хранению, распределению и перевалке грузов (за исключением хранения стратегических	

		запасов), не являющихся частями производственных комплексов, на которых был создан груз: промышленные базы, склады, погрузочные терминалы и доки, нефтехранилища и нефтеналивные станции, газовые хранилища и обслуживающие их газоконденсатные и газоперекачивающие станции, элеваторы и продоловольственные склады, за исключением железнодорожных перевалочных складов	
6.11	Целлюлозно-бумажная промышленность	Размещение объектов капитального строительства, предназначенных для целлюлозно-бумажного производства, производства целлюлозы, древесной массы, бумаги, картона и изделий из них, издательской и полиграфической деятельности, тиражирования записанных носителей информации	
7.1	Железнодорожный транспорт	Размещение объектов капитального строительства данного вида разрешенного использования включает в себя содержание видов разрешенного использования с кодами 7.1.1 – 7.1.2	Размещение сооружений, а также устройств и объектов, необходимых для эксплуатации, содержания, строительства, реконструкции, ремонта наземных и подземных зданий, сооружений, устройств и других объектов железнодорожного транспорта
7.2	Автомобильный транспорт	Размещение зданий автомобильного транспорта. Содержание данного вида разрешенного использования включает в себя содержание видов разрешенного использования с кодами 7.2.1 – 7.2.3	Размещение сооружений дорожного транспорта
7.4	Воздушный транспорт	Размещение аэродромов, вертолетных площадок (вертодромов), размещение радиотехнического	Обустройство мест для приведения и причаливания гидросамолетов

		<p>обеспечения полетов и прочих объектов, необходимых для взлета и приземления (приводнения) воздушных судов, размещение аэропортов (аэровокзалов) и иных объектов, необходимых для посадки и высадки пассажиров и их сопровождающего обслуживания и обеспечения их безопасности, а также размещение объектов, необходимых для погрузки, разгрузки и хранения грузов, перемещаемых воздушным путем; размещение объектов, предназначенных для технического обслуживания и ремонта воздушных судов</p>	
7.5	Трубопроводный транспорт	<p>Размещение нефтепроводов, водопроводов, газопроводов и иных трубопроводов, а также иных зданий, необходимых для эксплуатации названных трубопроводов</p>	<p>Размещение иных сооружений, необходимых для эксплуатации названных трубопроводов</p>
8.0	Обеспечение обороны и безопасности	<p>Размещение объектов капитального строительства, необходимых для подготовки и поддержания в боевой готовности Вооруженных Сил Российской Федерации, других войск, воинских формирований и органов управления ими (размещение военных организаций, внутренних войск, учреждений и других объектов, дислокация войск и сил флота), проведение воинских учений и других мероприятий, направленных на обеспечение боевой готовности воинских частей; размещение зданий военных училищ, военных институтов, военных университетов, военных академий; размещение объектов, обеспечивающих</p>	

		осуществление таможенной деятельности	
8.3	Обеспечение внутреннего правопорядка	Размещение объектов капитального строительства, необходимых для подготовки и поддержания в готовности органов внутренних дел, Росгвардии и спасательных служб, в которых существует военизированная служба; размещение объектов гражданской обороны, за исключением объектов гражданской обороны, являющихся частями производственных зданий	
8.4	Обеспечение деятельности по исполнению наказаний	Размещение объектов капитального строительства для создания мест лишения свободы (следственные изоляторы, тюрьмы, поселения)	
9.1	Охрана природных территорий	Сохранение отдельных естественных качеств окружающей природной среды путем ограничения хозяйственной деятельности в данной зоне, в частности: создание и уход за запретными полосами, создание и уход за защитными лесами, в том числе городскими лесами, лесами в лесопарках, и иная хозяйственная деятельность, разрешенная в защитных лесах, соблюдение режима использования природных ресурсов в заказниках, сохранение свойств земель, являющихся особо ценными	
10.0	Использование лесов	Деятельность по заготовке, первичной обработке и вывозу древесины и недревесных лесных ресурсов, охрана и восстановление лесов и иные цели. Содержание данного вида разрешенного использования включает в себя содержание видов	

12.0	Земельные участки (территории) общего пользования	разрешенного использования с кодами 10.1-10.4	
	Земельные участки общего пользования. Содержание данного вида разрешенного использования включает в себя содержание видов разрешенного использования с кодами 12.0.1 – 12.0.2		Размещение придорожных стоянок (парковок) транспортных средств в границах городских улиц и дорог, за исключением предусмотренных видами разрешенного использования с кодами 2.7.1, 4.9, 7.2.3, а также некапитальных сооружений, предназначенных для охраны транспортных средств; некапитальных нестационарных строений и сооружений; информационных щитов и указателей, применяемых как составные части благоустройства территории; общественных туалетов
12.2	Специальная деятельность	Размещение, хранение, захоронение, утилизация, накопление, обработка, обезвреживание отходов производства и потребления, медицинских отходов, биологических отходов, радиоактивных отходов, веществ, разрушающих озоновый слой, а также размещение объектов размещения отходов, захоронения, хранения, обезвреживания таких отходов (скотомогильников, мусоросжигательных и мусороперерабатывающих заводов, полигонов по захоронению и сортировке бытового мусора и отходов, мест сбора вещей для их вторичной переработки)	

8.2. Перечень условно разрешенных и вспомогательных видов использования объектов капитального строительства и земельных участков:

Код (числовое обозначение) вида разрешенного использования земельного участка	Наименование условно разрешенного вида использования земельных участков	Наименование условно разрешенного вида использования объектов капитального строительства	Наименование вспомогательного вида разрешенного использования объектов капитального строительства и земельных участков
3.4.1	Амбулаторно-поликлиническое обслуживание	Объекты капитального строительства, предназначенные для оказания гражданам амбулаторно-поликлинической медицинской помощи (поликлиники, фельдшерские пункты, пункты здравоохранения, центры матери и ребенка, диагностические центры, молочные кухни, станции донорства крови, клинические лаборатории)	
3.9	Обеспечение научной деятельности	Размещение зданий для обеспечения научной деятельности. Содержание данного вида разрешенного использования включает в себя содержание видов разрешенного использования с кодами 3.9.1 – 3.9.3	Размещение сооружений для обеспечения научной деятельности
4.4	Магазины	Размещение объектов капитального строительства, предназначенных для продажи товаров, торговая площадь которых составляет до 5000 кв. м	

8.3. Предельные размеры земельных участков и предельные параметры разрешенного строительства, реконструкции объектов капитального строительства в границах территориальной зоны приведены в таблице 3 статьи 41 Правил.

9. Градостроительные регламенты. Производственные зоны (П2)

Производственная зона промышленных объектов.

9.1. Перечень основных и вспомогательных видов разрешенного использования объектов капитального строительства и земельных участков:

Код (числовое обозначение) вида разрешенного использования земельного участка	Наименование основного вида разрешенного использования земельных участков	Наименование основного вида разрешенного использования объектов капитального строительства	Наименование вспомогательного вида разрешенного использования объектов капитального строительства и земельных участков
3.1	Коммунальное обслуживание	Размещение зданий в целях обеспечения физических и юридических лиц коммунальными услугами. Содержание данного вида разрешенного использования включает в себя содержание видов разрешенного использования с кодами 3.1.1 – 3.1.2	Размещение сооружений в целях обеспечения физических и юридических лиц коммунальными услугами; сооружений, необходимых для сбора и плавки снега
3.3	Бытовое обслуживание	Размещение объектов капитального строительства, предназначенных для оказания населению или организациям бытовых услуг (мастерские мелкого ремонта, ателье, бани, парикмахерские, прачечные, химчистки, похоронные бюро)	
3.10	Ветеринарное обслуживание	Размещение объектов капитального строительства, предназначенных для оказания ветеринарных услуг, содержания или разведения животных, не являющихся сельскохозяйственными, под надзором человека. Содержание данного вида разрешенного использования включает в себя содержание видов разрешенного использования с кодами 3.10.1 – 3.10.2	
3.10.1	Амбулаторное	Размещение объектов капитального строительства,	

	ветеринарное обслуживание	предназначенных для оказания ветеринарных услуг без содержания животных	
3.10.2	Приюты для животных	Размещение объектов капитального строительства, предназначенных для оказания ветеринарных услуг в стационаре; размещение объектов капитального строительства, предназначенных для содержания, разведения животных, не являющихся сельскохозяйственными, под надзором человека, оказания услуг по содержанию и лечению бездомных животных; размещение объектов капитального строительства, предназначенных для организации гостиниц для животных	
4.1	Деловое управление	Размещение объектов капитального строительства с целью: размещения объектов управленческой деятельности, не связанной с государственным или муниципальным управлением и оказанием услуг, а также с целью обеспечения совершения сделок, не требующих передачи товара в момент их совершения между организациями, в том числе биржевая деятельность (за исключением банковской и страховой деятельности)	
4.2	Объекты торговли (торговые торговые-развлекательные центры (комплексы))	Размещение объектов капитального строительства, общей площадью свыше 5000 кв. м с целью размещения одной или нескольких организаций, осуществляющих продажу товаров, и (или) оказание услуг в соответствии с содержанием видов разрешенного использования с кодами 4.5, 4.6, 4.8 – 4.8.2	Размещение гаражей и (или) стоянок для автомобилей сотрудников и посетителей торгового центра

4.3	Рынки	Размещение объектов капитального строительства, предназначенных для организации постоянной или временной торговли (ярмарка, рынок, базар), с учетом того, что каждое из торговых мест не располагает торговой площадью более 200 кв. м	Размещение сооружений, предназначенных для организации постоянной или временной торговли; гаражей и (или) стоянок для автомобилей сотрудников и посетителей рынка
4.4	Магазины	Размещение объектов капитального строительства, предназначенных для продажи товаров, торговая площадь которых составляет до 5000 кв. м	
4.9	Служебные гаражи	Размещение постоянных гаражей, стоянок для хранения служебного автотранспорта, используемого в целях осуществления видов деятельности, предусмотренных видами разрешенного использования с кодами 3.0, 4.0	Размещение временных гаражей, стоянок для хранения транспортных средств общего пользования, в том числе в депо
4.9.1	Объекты дорожного сервиса	Размещение зданий и сооружений дорожного сервиса. Содержание данного вида разрешенного использования включает в себя содержание видов разрешенного использования с кодами 4.9.1.1 – 4.9.1.4	
6.0	Производственная деятельность	Размещение объектов капитального строительства в целях добычи полезных ископаемых, их переработки, изготовления вещей промышленным способом	
6.2.1	Автомобилестроительная промышленность	Размещение объектов капитального строительства, предназначенных для производства транспортных средств и оборудования, производства автомобилей, производства автомобильных кузовов, производства прицепов, полуприцепов и контейнеров, предназначенных для перевозки	

			одним или несколькими видами транспорта, производства частей и принадлежностей автомобилей и их двигателей	
6.3	Легкая промышленность		Размещение объектов капитального строительства, предназначенных для производства продукции легкой промышленности (производство текстильных изделий, производство одежды, производство кожи и изделий из кожи и иной продукции легкой промышленности)	
6.3.1	Фармацевтическая промышленность		Размещение объектов капитального строительства, предназначенных для фармацевтического производства, в том числе объектов, в отношении которых предусматривается установление охранных или санитарно-защитных зон	
6.4	Пищевая промышленность		Размещение объектов пищевой промышленности, по переработке сельскохозяйственной продукции способом, приводящим к их переработке в иную продукцию (консервирование, копчение, хлебопечение), в том числе для производства напитков, алкогольных напитков и табачных изделий	
6.6	Строительная промышленность		Размещение объектов капитального строительства, предназначенных для производства: строительных материалов (кирпичей, пиломатериалов, цемента, крепежных материалов), бытового и строительного газового и сантехнического оборудования, лифтов и подъемников, столярной продукции, сборных домов или их частей и тому подобной продукции	

6.7	Энергетика	Размещение объектов гидроэнергетики, тепловых станций и других электростанций; размещение объектов электросетевого хозяйства, за исключением объектов энергетики, размещение которых предусмотрено содержанием вида разрешенного использования с кодом 3.1	Размещение вспомогательных для электростанций сооружений (золоотвалов, гидротехнических сооружений)
6.8	Связь	Размещение объектов связи, радиовещания, телевидения, включая воздушные радиорелейные, наземные и подземные кабельные линии связи, линии радиофикации, антенные поля, усиленные пункты на кабельных линиях связи, инфраструктуру спутниковой связи и телерадиовещания, за исключением объектов связи, размещение которых предусмотрено содержанием видов разрешенного использования с кодами 3.1.1, 3.2.3	
6.9	Склад	Размещение сооружений, имеющих назначение по временному хранению, распределению и перевалке грузов (за исключением хранения стратегических запасов), не являющихся частями производственных комплексов, на которых был создан груз: промышленные базы, склады, погрузочные терминалы и доки, нефтехранилища и нефтеналивные станции, газовые хранилища и обслуживающие их газоконденсатные и газоперекачивающие станции, элеваторы и продоловольственные склады, за исключением железнодорожных перевалочных складов	
6.11	Целлюлозно-бумажная	Размещение объектов капитального строительства,	

	промышленность	предназначенных для целлюлозно-бумажного производства, производства целлюлозы, древесной массы, бумаги, картона и изделий из них, издательской и полиграфической деятельности, тиражирования записанных носителей информации	
7.1	Железнодорожный транспорт	Размещение объектов капитального строительства данного вида разрешенного строительства. Содержание разрешенного использования включает в себя содержание видов разрешенного использования с кодами 7.1.1 – 7.1.2	Размещение сооружений, а также устройств и объектов, необходимых для эксплуатации, содержания, строительства, реконструкции, ремонта наземных и подземных зданий, сооружений, устройств и других объектов железнодорожного транспорта
7.2	Автомобильный транспорт	Размещение зданий автомобильного транспорта. Содержание данного вида разрешенного использования включает в себя содержание видов разрешенного использования с кодами 7.2.1 – 7.2.3	Размещение сооружений дорожного транспорта
7.4	Воздушный транспорт	Размещение аэродромов, вертолетных площадок (вертодромов), размещение радиотехнического обеспечения полетов и прочих объектов, необходимых для взлета и приземления (приводнения) воздушных судов, размещение аэропортов (аэровокзалов) и иных объектов, необходимых для посадки и высадки пассажиров и их сопровождающего обслуживания и обеспечения их безопасности, а также размещение объектов, необходимых для погрузки, разгрузки и хранения грузов, перемещаемых воздушным путем; размещение объектов, предназначенных для технического обслуживания и ремонта воздушных	Обустройство мест для приводнения и причаливания гидросамолетов

		судов	
7.5	Трубопроводный транспорт	Размещение нефтепроводов, водопроводов, газопроводов и иных трубопроводов, а также иных зданий, необходимых для эксплуатации названных трубопроводов	Размещение иных сооружений, необходимых для эксплуатации названных трубопроводов
8.0	Обеспечение обороны и безопасности	Размещение объектов капитального строительства, необходимых для подготовки и поддержания в боевой готовности Вооруженных Сил Российской Федерации, других войск, воинских формирований и органов управления ими (размещение военных организаций, внутренних войск, учреждений и других объектов, дислокация войск и сил флота), проведение воинских учений и других мероприятий, направленных на обеспечение боевой готовности воинских частей; размещение зданий военных училищ, военных институтов, военных университетов, военных академий; размещение объектов, обеспечивающих осуществление таможенной деятельности	
8.3	Обеспечение внутреннего правопорядка	Размещение объектов капитального строительства, необходимых для подготовки и поддержания в готовности органов внутренних дел, Росгвардии и спасательных служб, в которых существует военнизированная служба; размещение объектов гражданской обороны, за исключением объектов гражданской обороны, являющихся частями производственных зданий	

8.4	Обеспечение деятельности по исполнению наказаний	Размещение объектов капитального строительства для создания мест лишения свободы (следственные изоляторы, тюрьмы, поселения)	
9.1	Охрана природных территорий	Сохранение отдельных естественных качеств окружающей природной среды путем ограничения хозяйственной деятельности в данной зоне, в частности: создание и уход за запретными полосами, создание и уход за защитными лесами, в том числе городскими лесами, лесами в лесопарках, и иная хозяйственная деятельность, разрешенная в защитных лесах, соблюдение режима использования природных ресурсов в заказниках, сохранение свойств земель, являющихся особо ценными	
12.0	Земельные участки общего пользования (территории)	Земельные участки общего пользования. Содержание данного вида разрешенного использования включает в себя содержание видов разрешенного использования с кодами 12.0.1 – 12.0.2	Размещение придорожных стоянок (парковок) транспортных средств в границах городских улиц и дорог, за исключением предусмотренных видами разрешенного использования с кодами 2.7.1, 4.9, 7.2.3, а также некапитальных сооружений, предназначенных для охраны транспортных средств; некапитальных стационарных строений и сооружений; информационных щитов и указателей, применяемых как составные части благоустройства территории; общественных туалетов
12.1	Ритуальная деятельность	Размещение кладбищ, крематориев и мест захоронения; осуществление деятельности по производству	Размещение соответствующих культовых сооружений

		продукции ритуально-обрядового назначения	
--	--	---	--

9.2. Перечень условно разрешенных и вспомогательных видов использования объектов капитального строительства и земельных участков:

Код (числовое обозначение) вида разрешенного использования земельного участка	Наименование условно разрешенного вида использования земельных участков	Наименование условно разрешенного вида использования объектов капитального строительства	Наименование вспомогательного вида разрешенного использования объектов капитального строительства и земельных участков
3.4.1	Амбулаторно-поликлиническое обслуживание	Объекты капитального строительства, предназначенные для оказания гражданам амбулаторно-поликлинической помощи (поликлиники, фельдшерские пункты, пункты здравоохранения, центры матери и ребенка, диагностические центры, молочные кухни, станции донорства крови, клинические лаборатории)	
3.5.2	Среднее и высшее профессиональное образование	Размещение объектов капитального строительства, предназначенных для профессионального образования и просвещения (профессиональные технические училища, колледжи, художественные, музыкальные училища, общества знаний, институты, университеты, организации по переподготовке и повышению квалификации специалистов и иные организации, осуществляющие деятельность по образованию и просвещению), в том числе зданий,	Размещение спортивных сооружений, предназначенных для занятия обучающихся физической культурой и спортом

		предназначенных для занятия обучающихся физической культурой и спортом	
3.9	Обеспечение научной деятельности	Размещение зданий для обеспечения научной деятельности. Содержание данного вида разрешенного использования включает в себя содержание видов разрешенного использования с кодами 3.9.1 – 3.9.3	Размещение сооружений для обеспечения научной деятельности
4.5	Банковская и страховая деятельность	Размещение объектов капитального строительства, предназначенных для размещения организаций, оказывающих банковские и страховые услуги	

9.3. Предельные размеры земельных участков и предельные параметры разрешенного строительства, реконструкции объектов капитального строительства в границах территориальной зоны приведены в таблице 3 статьи 41 Правил.

10. Градостроительные регламенты. Зона инженерной и транспортной инфраструктуры (ИТ1)

Зона улично-дорожной сети предназначена для размещения различного рода путей сообщения и сооружений, используемых для перевозки людей или грузов, либо передачи веществ.

10.1 Перечень основных и вспомогательных видов разрешенного использования земельных участков и объектов капитального строительства:

Код (числовое обозначение) вида разрешенного использования земельного участка	Наименование основного вида разрешенного использования земельных участков	Наименование основного вида разрешенного использования объектов капитального строительства	Наименование вспомогательного вида разрешенного использования объектов капитального строительства и земельных участков
3.1	Коммунальное	Размещение зданий и сооружений в целях	-

	обслуживание	обеспечения физических и юридических лиц коммунальными услугами. Содержание данного вида разрешенного использования включает в себя содержание видов разрешенного использования с кодами 3.1.1 – 3.1.2	
3.1.1	Предоставление коммунальных услуг	Размещение зданий и сооружений, обеспечивающих поставку воды, тепла, электричества, газа, отвод канализационных стоков, очистку и уборку объектов недвижимости (котельных, водозаборов, очистных сооружений, насосных станций, водопроводов, линий электропередач, трансформаторных подстанций, газопроводов, линий связи, телефонных станций, канализаций, стоянок, гаражей и мастерских для обслуживания уборочной и аварийной техники, сооружений, необходимых для сбора и плавки снега)	-
3.1.2	Административные здания организаций, обеспечивающих предоставление коммунальных услуг	Размещение зданий, предназначенных для приема физических и юридических лиц в связи с предоставлением им коммунальных услуг	-
4.9	Служебные гаражи	Размещение постоянных или временных гаражей, стоянок для хранения служебного автотранспорта, используемого в целях осуществления видов деятельности, предусмотренных видами разрешенного использования с кодами 3.0, 4.0, а также для стоянки и хранения транспортных средств общего пользования, в том числе в депо	-
4.9.1	Объекты дорожного сервиса	Размещение зданий и сооружений дорожного сервиса. Содержание данного вида разрешенного использования включает в себя содержание видов	-

		разрешенного использования с кодами 4.9.1.1 – 4.9.1.4	
4.9.1.1	Заправка транспортных средств	Размещение автозаправочных станций; размещение магазинов сопутствующей торговли, зданий для организации общественного питания в качестве объектов дорожного сервиса	-
4.9.1.2	Обеспечение дорожного отдыха	Размещение зданий для предоставления гостиничных услуг в качестве дорожного сервиса (мотелей), а также размещение магазинов сопутствующей торговли, зданий для организации общественного питания в качестве объектов дорожного сервиса	-
4.9.1.3	Автомобильные мойки	Размещение автомобильных моек, а также размещение магазинов сопутствующей торговли	-
4.9.1.4	Ремонт автомобилей	Размещение мастерских, предназначенных для ремонта и обслуживания автомобилей, и прочих объектов дорожного сервиса, а также размещение магазинов сопутствующей торговли	-
6.7	Энергетика	Размещение объектов гидроэнергетики, тепловых станций и других электростанций, размещение обслуживающих и вспомогательных для электростанций сооружений (золоотвалов, гидротехнических сооружений); размещение объектов электросетевого хозяйства, за исключением объектов энергетики, размещение которых предусмотрено содержанием вида разрешенного использования с кодом 3.1	-
6.8	Связь	Размещение объектов связи, радиовещания, телевидения, включая воздушные радиорелейные, наземные и подземные кабельные линии связи, линии радиофикации, антенные поля, усилительные пункты на кабельных линиях связи,	-

		инфраструктуру спутниковой связи и телерадиовещания, за исключением объектов связи, размещение которых предусмотрено содержанием вида разрешенного использования с кодами 3.1.1, 3.2.3	
7.2	Автомобильный транспорт	Размещение зданий и сооружений автомобильного транспорта. Содержание данного вида разрешенного использования включает в себя содержание видов разрешенного использования с кодами 7.2.1 – 7.2.3	-
7.2.1	Размещение автомобильных дорог	Размещение автомобильных дорог за пределами населенных пунктов и технически связанных с ними сооружений, придорожных стоянок (парковок) транспортных средств в границах городских улиц и дорог, за исключением предусмотренных видами разрешенного использования с кодами 2.7.1, 4.9, 7.2.3, а также некапитальных сооружений, предназначенных для охраны транспортных средств; размещение объектов, предназначенных для размещения постов органов внутренних дел, ответственных за безопасность дорожного движения	-
7.2.2	Обслуживание перевозок пассажиров	Размещение зданий и сооружений, предназначенных для обслуживания пассажиров, за исключением объектов капитального строительства, размещение которых предусмотрено содержанием вида разрешенного использования с кодом 7.6	-
7.2.3	Стоянки транспорта общего пользования	Размещение стоянок транспортных средств, осуществляющих перевозки людей по установленному маршруту	-
7.5	Трубопроводный	Размещение нефтепроводов, водопроводов,	

	транспорт	газопроводов и иных трубопроводов, а также иных зданий и сооружений, необходимых для эксплуатации названных трубопроводов	-
9.3	Историко-культурная деятельность	Сохранение и изучение объектов культурного наследия народов Российской Федерации (памятников истории и культуры), в том числе: объектов археологического наследия, достопримечательных мест, мест бытования исторических промыслов, производств и ремесел, исторических поселений, действующих военных и гражданских захоронений, объектов культурного наследия, хозяйственная деятельность, являющаяся историческим промыслом или ремеслом, а также хозяйственная деятельность, обеспечивающая познавательный туризм	-
11.3	Гидротехнические сооружения	Размещение гидротехнических сооружений, необходимых для эксплуатации водохранилищ (плотин, водосбросов, водозаборных, водовыпускных и других гидротехнических сооружений, судопропускных сооружений, рыбозащитных и рыбопропускных сооружений, берегозащитных сооружений)	-
12.0	Земельные участки (территории) общего пользования	Земельные участки общего пользования. Содержание данного вида разрешенного использования включает в себя содержание видов разрешенного использования с кодами 12.0.1 – 12.0.2	-
12.0.1	Улично-дорожная сеть	Размещение объектов улично-дорожной сети: автомобильных дорог, трамвайных путей и пешеходных тротуаров в границах населенных пунктов, пешеходных переходов, бульваров, площадей, проездов, велодорожек и объектов	-

		<p>велотранспортной и инженерной инфраструктуры; размещение придорожных стоянок (парковок) транспортных средств в границах городских улиц и дорог, за исключением предусмотренных видами разрешенного использования с кодами 2.7.1, 4.9, 7.2.3, а также некапитальных сооружений, предназначенных для охраны транспортных средств</p>	
12.0.2	Благоустройство территории	<p>Размещение декоративных, технических, планировочных, конструктивных устройств, элементов озеленения, различных видов оборудования и оформления, малых архитектурных форм, некапитальных нестационарных строений и сооружений, информационных щитов и указателей, применяемых как составные части благоустройства территории, общественных туалетов</p>	-

10.2 Перечень условно разрешенных и вспомогательных видов использования объектов капитального строительства и земельных участков:

Код (числовое обозначение) вида разрешенного использования земельного участка	Наименование основного вида разрешенного использования земельных участков	Наименование основного вида разрешенного использования объектов капитального строительства	Наименование вспомогательного вида разрешенного использования объектов капитального строительства и земельных участков
3.8	Общественное управление	Размещение зданий, предназначенных для размещения органов и организаций общественного управления. Содержание данного вида	-

	разрешенного использования включает в себя содержание видов разрешенного использования с кодами 3.8.1 – 3.8.2
--	---

Вспомогательные виды разрешённого использования, допустимые только в качестве дополнительных по отношению к основным видам разрешенного использования и условно разрешенным видам использования и осуществляемые совместно с ними.

Для данной зоны – Вспомогательные виды разрешённого использования не устанавливаются.

10.3 Предельные (минимальные и (или) максимальные) размеры земельных участков и предельные параметры разрешенного строительства, реконструкции объектов капитального строительства в границах территориальной зоны приведены в таблице 3 статьи 41 Правил.

11. Градостроительные регламенты. Зона инженерной и транспортной инфраструктуры (ИТ1.1)

Подзона улично-дорожной сети предназначена для размещения различного рода путей сообщения и сооружений, используемых для перевозки людей или грузов, либо передачи веществ.

11.1 Перечень основных и вспомогательных видов разрешенного использования земельных участков и объектов капитального строительства:

Код (числовое обозначение) вида разрешенного использования земельного участка	Наименование основного вида разрешенного использования земельных участков	Наименование основного вида разрешенного использования объектов капитального строительства	Наименование вспомогательного вида разрешенного использования объектов капитального строительства и земельных участков
4.9	Служебные гаражи	Размещение постоянных или временных гаражей, стоянок для хранения служебного автотранспорта, используемого в целях осуществления видов деятельности, предусмотренных видами разрешенного использования с кодами 3.0, 4.0, а	-

		также для стоянки и хранения транспортных средств общего пользования, в том числе в депо	
4.9.1	Объекты дорожного сервиса	Размещение зданий и сооружений дорожного сервиса. Содержание данного вида разрешенного использования включает в себя содержание видов разрешенного использования с кодами 4.9.1.1 – 4.9.1.4	-
4.9.1.1	Заправка транспортных средств	Размещение автозаправочных станций; размещение магазинов сопутствующей торговли, зданий для организации общественного питания в качестве объектов дорожного сервиса	-
4.9.1.2	Обеспечение дорожного отдыха	Размещение зданий для предоставления гостиничных услуг в качестве дорожного сервиса (мотелей), а также размещение магазинов сопутствующей торговли, зданий для организации общественного питания в качестве объектов дорожного сервиса	-
4.9.1.3	Автомобильные мойки	Размещение автомобильных моек, а также размещение магазинов сопутствующей торговли	-
4.9.1.4	Ремонт автомобилей	Размещение мастерских, предназначенных для ремонта и обслуживания автомобилей, и прочих объектов дорожного сервиса, а также размещение магазинов сопутствующей торговли	-
6.7	Энергетика	Размещение объектов гидроэнергетики, тепловых станций и других электростанций, размещение обслуживающих и вспомогательных для электростанций сооружений (золотоотвалов, гидротехнических сооружений); размещение объектов электросетевого хозяйства, за исключением объектов энергетики, размещение которых предусмотрено содержанием вида разрешенного использования с кодом 3.1	-

6.8	Связь	<p>Размещение объектов связи, радиовещания, телевидения, включая воздушные радиорелейные, наземные и подземные кабельные линии связи, линии радиофикации, антенные поля, усилительные пункты на кабельных линиях связи, инфраструктуру спутниковой связи и телерадиовещания, за исключением объектов связи, размещение которых предусмотрено содержанием вида разрешенного использования с кодами 3.1.1, 3.2.3</p>	-
7.2	Автомобильный транспорт	<p>Размещение зданий и сооружений автомобильного транспорта. Содержание данного вида разрешенного использования включает в себя содержание видов разрешенного использования с кодами 7.2.1 – 7.2.3</p>	-
7.2.1	Размещение автомобильных дорог	<p>Размещение автомобильных дорог за пределами населенных пунктов и технически связанных с ними сооружений, придорожных стоянок (парков) транспортных средств в границах городских улиц и дорог, за исключением предусмотренных видами разрешенного использования с кодами 2.7.1, 4.9, 7.2.3, а также некапитальных сооружений, предназначенных для охраны транспортных средств; размещение объектов, предназначенных для размещения постов органов внутренних дел, ответственных за безопасность дорожного движения</p>	-
7.2.2	Обслуживание перевозок пассажиров	<p>Размещение зданий и сооружений, предназначенных для обслуживания пассажиров, за исключением объектов капитального строительства, размещение которых предусмотрено содержанием вида разрешенного</p>	-

		использования с кодом 7.6	
7.2.3	Стоянки транспорта общего пользования	Размещение стоянок транспортных средств, осуществляющих перевозки людей по установленному маршруту	-
7.5	Трубопроводный транспорт	Размещение нефтепроводов, водопроводов, газопроводов и иных трубопроводов, а также иных зданий и сооружений, необходимых для эксплуатации названных трубопроводов	
11.3	Гидротехнические сооружения	Размещение гидротехнических сооружений, необходимых для эксплуатации водохранилищ (плотин, водосбросов, водозаборных, водовыпускных и других гидротехнических сооружений, судопропускных сооружений, рыбозащитных и рыбопропускных сооружений, берегозащитных сооружений)	-
12.0	Земельные участки (территории) общего пользования	Земельные участки общего пользования. Содержание данного вида разрешенного использования включает в себя содержание видов разрешенного использования с кодами 12.0.1 – 12.0.2	-
12.0.1	Улично-дорожная сеть	Размещение объектов улично-дорожной сети: автомобильных дорог, трамвайных путей и пешеходных тротуаров в границах населенных пунктов, пешеходных переходов, бульваров, площадей, проездов, велодорожек и объектов велоспортивной и инженерной инфраструктуры; размещение придорожных стоянок (парковок транспортных средств в границах городских улиц и дорог, за исключением предусмотренных видами разрешенного использования с кодами 2.7.1, 4.9, 7.2.3, а также некапитальных сооружений, предназначенных для охраны транспортных	-

		средств	
12.0.2	Благоустройство территории	Размещение декоративных, технических, планировочных, конструктивных устройств, элементов озеленения, различных видов оборудования и оформления, малых архитектурных форм, некапитальных стационарных строений и сооружений, информационных щитов и указателей, применяемых как составные части благоустройства территории, общественных туалетов	-

11.2 Перечень условно разрешенных и вспомогательных видов использования объектов капитального строительства и земельных участков:

Код (числовое обозначение) вида разрешенного использования земельного участка	Наименование основного вида разрешенного использования земельных участков	Наименование основного вида разрешенного использования объектов капитального строительства	Наименование вспомогательного вида разрешенного использования объектов капитального строительства и земельных участков
3.8	Общественное управление	Размещение зданий, предназначенных для размещения органов и организаций общественного управления. Содержание данного вида разрешенного использования включает в себя содержание видов разрешенного использования с кодами 3.8.1 – 3.8.2	-

Вспомогательные виды разрешённого использования, допустимые только в качестве дополнительных по отношению к основным видам разрешенного использования и условно разрешенным видам использования и осуществляемые совместно с ними.

Для данной зоны – Вспомогательные виды разрешённого использования не устанавливаются.

11.3 Предельные (минимальные и (или) максимальные) размеры земельных участков и предельные параметры разрешенного строительства, реконструкции объектов капитального строительства в границах территориальной зоны приведены в таблице 3 статьи 41 Правил.

12. Градостроительные регламенты. Зоны инженерной и транспортной инфраструктур (ИТ2)

Зона размещения объектов инженерной инфраструктуры предназначена для формирования комплексов объектов городской инженерной инфраструктуры.

12.1 Перечень основных и вспомогательных видов разрешенного использования земельных участков и объектов капитального строительства:

Код (числовое обозначение) вида разрешенного использования земельного участка	Наименование основного вида разрешенного использования земельных участков	Наименование основного вида разрешенного использования объектов капитального строительства	Наименование вспомогательного вида разрешенного использования объектов капитального строительства и земельных участков
2.7.1	Хранение автотранспорта	Размещение отдельно стоящих и пристроенных гаражей, в том числе подземных, предназначенных для хранения автотранспорта, в том числе с разделением на машино-места, за исключением гаражей, размещение которых предусмотрено содержанием видов разрешенного использования с кодами 2.7.2, 4.9	-
2.7.2	Размещение гаражей для собственных нужд	Размещение для собственных нужд отдельно стоящих гаражей и (или) гаражей, блокированных общими стенами с другими гаражами в одном ряду,	-

		имеющих общие с ними крышу, фундамент и коммуникации	
3.1	Коммунальное обслуживание	Размещение зданий и сооружений в целях обеспечения физических и юридических лиц коммунальными услугами. Содержание данного вида разрешенного использования включает в себя содержание видов разрешенного использования с кодами 3.1.1 – 3.1.2	-
3.1.1	Предоставление коммунальных услуг	Размещение зданий и сооружений, обеспечивающих поставку воды, тепла, электричества, газа, отвод канализационных стоков, очистку и уборку объектов недвижимости (котельных, водозаборов, очистных сооружений, насосных станций, водопроводов, линий электропередач, трансформаторных подстанций, газопроводов, линий связи, телефонных станций, канализаций, стоянок, гаражей и мастерских для обслуживания уборочной и аварийной техники, сооружений, необходимых для сбора и плавки снега)	-
3.1.2	Административные здания организаций, обеспечивающих предоставление коммунальных услуг	Размещение зданий, предназначенных для приема физических и юридических лиц в связи с предоставлением им коммунальных услуг	-
4.9	Служебные гаражи	Размещение постоянных или временных гаражей, стоянок для хранения служебного автотранспорта, используемого в целях осуществления видов деятельности, предусмотренных видами разрешенного использования с кодами 3.0, 4.0, а также для стоянки и хранения транспортных	-

		средств общего пользования, в том числе в депо	
4.9.1	Объекты дорожного сервиса	Размещение зданий и сооружений дорожного сервиса. Содержание данного вида разрешенного использования включает в себя содержание видов разрешенного использования с кодами 4.9.1.1 – 4.9.1.4	-
4.9.1.1	Заправка транспортных средств	Размещение автозаправочных станций; размещение магазинов сопутствующей торговли, зданий для организации общественного питания в качестве объектов дорожного сервиса	-
4.9.1.2	Обеспечение дорожного отдыха	Размещение зданий для предоставления гостиничных услуг в качестве дорожного сервиса (мотелей), а также размещение магазинов сопутствующей торговли, зданий для организации общественного питания в качестве объектов дорожного сервиса	-
4.9.1.3	Автомобильные мойки	Размещение автомобильных моек, а также размещение магазинов сопутствующей торговли	-
4.9.1.4	Ремонт автомобилей	Размещение мастерских, предназначенных для ремонта и обслуживания автомобилей, и прочих объектов дорожного сервиса, а также размещение магазинов сопутствующей торговли	-
6.7	Энергетика	Размещение объектов гидроэнергетики, тепловых станций и других электростанций, размещение обслуживающих и вспомогательных для электростанций сооружений (золоотвалов, гидротехнических сооружений); размещение объектов электросетевого хозяйства, за исключением объектов энергетики, размещение которых предусмотрено содержанием вида разрешенного использования с кодом 3.1	-
6.8	Связь	Размещение объектов связи, радиовещания,	-

		телевидения, включая воздушные радиорелейные, надземные и подземные кабельные линии связи, линии радиофикации, антенные поля, усилительные пункты на кабельных линиях связи, инфраструктуру спутниковой связи и телерадиовещания, за исключением объектов связи, размещение которых предусмотрено содержанием вида разрешенного использования с кодами 3.1.1, 3.2.3	
6.9	Склад	Размещение сооружений, имеющих назначение по временному хранению, распределению и перевалке грузов (за исключением хранения стратегических запасов), не являющихся частями производственных комплексов, на которых был создан груз: промышленные базы, склады, погрузочные терминалы и доки, нефтехранилища и нефтеналивные станции, газовые хранилища и обслуживающие их газоконденсатные и газоперекачивающие станции, элеваторы и продольственные склады, за исключением железнодорожных перевалочных складов	-
6.9.1	Складские площадки	Временное хранение, распределение и перевалка грузов (за исключением хранения стратегических запасов) на открытом воздухе	-
7.5	Трубопроводный транспорт	Размещение нефтепроводов, водопроводов, газопроводов и иных трубопроводов, а также иных зданий и сооружений, необходимых для эксплуатации названных трубопроводов	
11.3	Гидротехнические сооружения	Размещение гидротехнических сооружений, необходимых для эксплуатации водохранилищ (плотин, водосборов, водозаборных, водовыпускных и других гидротехнических	-

		сооружений, судопропускных сооружений, рыбозащитных и рыбопропускных сооружений, берегозащитных сооружений)	
12.0	Земельные участки (территории) общего пользования	Земельные участки общего пользования. Содержание данного вида разрешенного использования включает в себя содержание видов разрешенного использования с кодами 12.0.1 – 12.0.2	-
12.0.1	Улично-дорожная сеть	Размещение объектов улично-дорожной сети: автомобильных дорог, трамвайных путей и пешеходных тротуаров в границах населенных пунктов, пешеходных переходов, бульваров, площадей, проездов, велодорожек и объектов велотранспортной и инженерной инфраструктуры; размещение придорожных стоянок (парковок) транспортных средств в границах городских улиц и дорог, за исключением предусмотренных видами разрешенного использования с кодами 2.7.1, 4.9, 7.2.3, а также некапитальных сооружений, предназначенных для охраны транспортных средств	-
12.0.2	Благоустройство территории	Размещение декоративных, технических, планировочных, конструктивных устройств, элементов озеленения, различных видов оборудования и оформления, малых архитектурных форм, некапитальных нестационарных строений и сооружений, информационных щитов и указателей, применяемых как составные части благоустройства территории, общественных туалетов	-

12.2 Перечень условно разрешенных и вспомогательных видов использования объектов капитального строительства и земельных участков:

Код (числовое обозначение) вида разрешенного использования земельного участка	Наименование основного вида разрешенного использования земельных участков	Наименование основного вида разрешенного использования объектов капитального строительства	Наименование вспомогательного вида разрешенного использования объектов капитального строительства и земельных участков
4.1	Деловое управление	Размещение объектов капитального строительства с целью: размещения объектов управленческой деятельности, не связанной с государственным или муниципальным управлением и оказанием услуг, а также с целью обеспечения совершения сделок, не требующих передачи товара в момент их совершения между организациями, в том числе биржевая деятельность (за исключением банковской и страховой деятельности)	-

Вспомогательные виды разрешённого использования, допустимые только в качестве дополнительных по отношению к основным видам разрешенного использования и условно разрешенным видам использования и осуществляемые совместно с ними. Для данной зоны – Вспомогательные виды разрешённого использования не устанавливаются.

12.3 Предельные (минимальные и (или) максимальные) размеры земельных участков и предельные параметры разрешенного строительства, реконструкции объектов капитального строительства в границах территориальной зоны приведены в таблице 3 статьи 41 Правил.

13. Градостроительные регламенты. Зоны инженерной и транспортной инфраструктур (ИТЗ)

Зона размещения объектов транспортной инфраструктуры предназначена для формирования комплексов объектов городской транспортной инфраструктуры.

13.1 Перечень основных и вспомогательных видов разрешенного использования земельных участков и объектов капитального строительства:

Код (числовое обозначение) вида разрешенного использования земельного участка	Наименование основного вида разрешенного использования земельных участков	Наименование основного вида разрешенного использования объектов капитального строительства	Наименование вспомогательного вида разрешенного использования объектов капитального строительства и земельных участков
2.7.1	Хранение автотранспорта	Размещение отдельно стоящих и пристроенных гаражей, в том числе подземных, предназначенных для хранения автотранспорта, в том числе с разделением на машино-места, за исключением гаражей, размещение которых предусмотрено содержанием видов разрешенного использования с кодами 2.7.2, 4.9	-
2.7.2	Размещение гаражей для собственных нужд	Размещение для собственных нужд отдельно стоящих гаражей и (или) гаражей, блокированных общими стенами с другими гаражами в одном ряду, имеющих общие с ними крышу, фундамент и коммуникации	-
3.1	Коммунальное обслуживание	Размещение зданий и сооружений в целях обеспечения физических и юридических лиц коммунальными услугами. Содержание данного вида разрешенного использования включает в себя содержание видов разрешенного использования с кодами 3.1.1 – 3.1.2	-
3.1.1	Предоставление коммунальных услуг	Размещение зданий и сооружений, обеспечивающих поставку воды, тепла,	-

		<p>электричества, газа, отвод канализационных стоков, очистку и уборку объектов недвижимости (котельных, водозаборов, очистных сооружений, насосных станций, водопроводов, линий электропередач, трансформаторных подстанций, газопроводов, линий связи, телефонных станций, канализаций, стоянок, гаражей и мастерских для обслуживания уборочной и аварийной техники, сооружений, необходимых для сбора и плавки снега)</p>	
3.1.2	Административные здания организаций, обеспечивающих предоставление коммунальных услуг	Размещение зданий, предназначенных для приема физических и юридических лиц в связи с предоставлением им коммунальных услуг	-
4.9	Служебные гаражи	Размещение постоянных или временных гаражей, стоянок для хранения служебного автотранспорта, используемого в целях осуществления видов деятельности, предусмотренных видами разрешенного использования с кодами 3.0, 4.0, а также для стоянки и хранения транспортных средств общего пользования, в том числе в депо	-
4.9.1	Объекты дорожного сервиса	Размещение зданий и сооружений дорожного сервиса. Содержание данного вида разрешенного использования включает в себя содержание видов разрешенного использования с кодами 4.9.1.1 – 4.9.1.4	-
4.9.1.1	Заправка транспортных средств	Размещение автозаправочных станций; размещение магазинов сопутствующей торговли, зданий для организации общественного питания в качестве объектов дорожного сервиса	-
4.9.1.2	Обеспечение	Размещение зданий для предоставления	-

	дорожного отдыха	гостиничных услуг в качестве дорожного сервиса (мотелей), а также размещение магазинов сопутствующей торговли, зданий для организации общественного питания в качестве объектов дорожного сервиса	
4.9.1.3	Автомобильные мойки	Размещение автомобильных моек, а также размещение магазинов сопутствующей торговли	-
4.9.1.4	Ремонт автомобилей	Размещение мастерских, предназначенных для ремонта и обслуживания автомобилей, и прочих объектов дорожного сервиса, а также размещение магазинов сопутствующей торговли	-
6.7	Энергетика	Размещение объектов гидроэнергетики, тепловых станций и других электростанций, размещение обслуживающих и вспомогательных для электростанций сооружений (золоотвалов, гидротехнических сооружений); размещение объектов электросетевого хозяйства, за исключением объектов энергетики, размещение которых предусмотрено содержанием вида разрешенного использования с кодом 3.1	-
6.8	Связь	Размещение объектов связи, радиовещания, телевидения, включая воздушные радиорелейные, наземные и подземные кабельные линии связи, линии радиофикации, антенные поля, усилительные пункты на кабельных линиях связи, инфраструктуру спутниковой связи и телерадиовещания, за исключением объектов связи, размещение которых предусмотрено содержанием вида разрешенного использования с кодами 3.1.1, 3.2.3	-
6.9	Склад	Размещение сооружений, имеющих назначение по временному хранению, распределению и перевалке	-

		грузов (за исключением хранения стратегических запасов), не являющихся частями производственных комплексов, на которых был создан груз: промышленные базы, склады, погрузочные терминалы и доки, нефтехранилища и нефтенивные станции, газовые хранилища и обслуживающие их газоконденсатные и газоперекачивающие станции, элеваторы и продовольственные склады, за исключением железнодорожных перевалочных складов	
6.9.1	Складские площадки	Временное хранение, распределение и перевалка грузов (за исключением хранения стратегических запасов) на открытом воздухе	-
7.1	Железнодорожный транспорт	Размещение объектов капитального строительства железнодорожного транспорта. Содержание данного вида разрешенного использования включает в себя содержание видов разрешенного использования с кодами 7.1.1 – 7.1.2	-
7.1.1	Железнодорожные пути	Размещение железнодорожных путей	-
7.1.2	Обслуживание железнодорожных перевозок	Размещение зданий и сооружений, в том числе железнодорожных вокзалов и станций, а также устройств и объектов, необходимых для эксплуатации, содержания, строительства, реконструкции, ремонта наземных и подземных зданий, сооружений, устройств и других объектов железнодорожного транспорта; размещение погрузочно-разгрузочных площадок, прирельсовых складов (за исключением складов горюче-смазочных материалов и автозаправочных станций любых типов, а также складов, предназначенных для хранения опасных веществ и материалов, не предназначенных непосредственно	-

		для обеспечения железнодорожных перевозок) и иных объектов при условии соблюдения требований безопасности движения, установленных федеральными законами	
7.2	Автомобильный транспорт	Размещение зданий и сооружений автомобильного транспорта. Содержание данного вида разрешенного использования включает в себя содержание видов разрешенного использования с кодами 7.2.1 – 7.2.3	-
7.2.1	Размещение автомобильных дорог	Размещение автомобильных дорог за пределами населенных пунктов и технически связанных с ними сооружений, придорожных стоянок (парков) транспортных средств в границах городских улиц и дорог, за исключением предусмотренных видами разрешенного использования с кодами 2.7.1, 4.9, 7.2.3, а также некапитальных сооружений, предназначенных для охраны транспортных средств; размещение объектов, предназначенных для размещения постов органов внутренних дел, ответственных за безопасность дорожного движения	-
7.2.2	Обслуживание перевозок пассажиров	Размещение зданий и сооружений, предназначенных для обслуживания пассажиров, за исключением объектов капитального строительства, размещение которых предусмотрено содержанием вида разрешенного использования с кодом 7.6	-
7.2.3	Стоянки транспорта общего пользования	Размещение стоянок транспортных средств, осуществляющих перевозки людей по установленному маршруту	-
7.3	Водный транспорт	Размещение искусственно созданных для судоходства внутренних водных путей,	-

		<p>размещение объектов капитального строительства внутренних водных путей, размещение объектов капитального строительства морских портов, размещение объектов капитального строительства в том числе морских и речных портов, причалов, пристаней, гидротехнических сооружений, навигационного оборудования и других объектов, необходимых для обеспечения судоходства и водных перевозок заправки водного транспорта</p>	
11.3	Гидротехнические сооружения	<p>Размещение гидротехнических сооружений, необходимых для эксплуатации водохранилищ (плотин, водосбросов, водозаборных, водовыпускных и других гидротехнических сооружений, судопропускных сооружений, рыбозащитных и рыбопропускных сооружений, берегозащитных сооружений)</p>	-
12.0	Земельные участки (территории) общего пользования	<p>Земельные участки общего пользования. Содержание данного вида разрешенного использования включает в себя содержание видов разрешенного использования с кодами 12.0.1 – 12.0.2</p>	-
12.0.1	Улично-дорожная сеть	<p>Размещение объектов улично-дорожной сети: автомобильных дорог, трамвайных путей и пешеходных тротуаров в границах населенных пунктов, пешеходных переходов, бульваров, площадей, проездов, велодорожек и объектов велотранспортной и инженерной инфраструктуры; размещение придорожных стоянок (парковок) транспортных средств в границах городских улиц и дорог, за исключением предусмотренных видами разрешенного использования с кодами 2.7.1, 4.9, 7.2.3, а также некапитальных сооружений,</p>	-

		предназначенных для охраны транспортных средств	
12.0.2	Благоустройство территории	Размещение декоративных, технических, планировочных, конструктивных устройств, элементов озеленения, различных видов оборудования и оформления, малых архитектурных форм, некапитальных стационарных строений и сооружений, информационных щитов и указателей, применяемых как составные части благоустройства территории, общественных туалетов	-

13.2 Перечень условно разрешенных и вспомогательных видов использования объектов капитального строительства и земельных участков:

Код (числовое обозначение) вида разрешенного использования земельного участка	Наименование основного вида разрешенного использования земельных участков	Наименование основного вида разрешенного использования объектов капитального строительства	Наименование вспомогательного вида разрешенного использования объектов капитального строительства и земельных участков
7.5	Трубопроводный транспорт	Размещение нефтепроводов, газопроводов и иных трубопроводов, а также иных зданий и сооружений, необходимых для эксплуатации названных трубопроводов	-

Вспомогательные виды разрешенного использования, допустимые только в качестве дополнительных по отношению к основным видам разрешенного использования и условно разрешенным видам использования и осуществляемые совместно с ними.
Для данной зоны – Вспомогательные виды разрешенного использования не устанавливаются.

13.3 Пределные (минимальные и (или) максимальные) размеры земельных участков и предельные параметры разрешенного строительства, реконструкции объектов капитального строительства в границах территориальной зоны приведены в таблице 3 статьи 41 Правил.

14. Градостроительный регламент. Рекреационные зоны (Р1)

Зона городских парков, лесопарков, скверов, бульваров, зеленых насаждений общего пользования, объектов активного отдыха, учреждений и объектов рекреационного назначения.

14.1. Перечень основных и вспомогательных видов разрешенного использования объектов капитального строительства и земельных участков:

Код (числовое обозначение) вида разрешенного использования земельного участка	Наименование основного вида разрешенного использования земельных участков	Наименование основного вида разрешенного использования объектов капитального строительства	Наименование вспомогательного вида разрешенного использования объектов капитального строительства и земельных участков
1.17	Питомники	Выращивание и реализация подроста деревьев и кустарников, используемых в сельском хозяйстве, а также иных сельскохозяйственных культур для получения рассады и семян	Размещение сооружений, необходимых для указанных видов сельскохозяйственного производства
5.0	Отдых (рекреация)	Обустройство мест для занятия спортом, физической культурой, пешими или верховыми прогулками, отдыха и туризма, наблюдения за природой, пикников, охоты, рыбалки и иной деятельности; создание и уход за городскими лесами, скверами, прудами, озерами, водохранилищами, пляжами, а также обустройство мест отдыха в них. Содержание	

		данного вида разрешенного использования включает в себя содержание видов разрешенного использования с кодами 5.1 – 5.5	
6.8	Связь	Размещение объектов связи, радиовещания, телевидения, включая воздушные радиорелейные, надземные и подземные кабельные линии связи, линии радиодификации, антенные поля, усилительные пункты на кабельных линиях связи, инфраструктуру спутниковой связи и телерадиовещания, за исключением объектов связи, размещение которых предусмотрено содержанием видов разрешенного использования с кодами 3.1.1, 3.2.3	
9.0	Деятельность по особой охране и изучению природы	Сохранение и изучение растительного и животного мира путем создания особо охраняемых природных территорий, в границах которых хозяйственная деятельность, кроме деятельности, связанной с охраной и изучением природы, не допускается (государственные природные заповедники, национальные и природные парки, памятники природы, дендрологические парки, ботанические сады, оранжереи)	
9.1	Охрана природных территорий	Сохранение отдельных естественных качеств окружающей природной среды путем ограничения хозяйственной деятельности в данной зоне, в частности: создание и уход за запретными полосами, создание и уход за защитными лесами, в том числе городскими лесами, лесами в лесопарках, и иная хозяйственная деятельность, разрешенная в защитных лесах, соблюдение режима использования	

		природных ресурсов в заказниках, сохранение свойств земель, являющихся особо ценными	
9.3	Историко-культурная деятельность	Сохранение и изучение объектов культурного наследия народов Российской Федерации (памятников истории и культуры), в том числе: объектов археологического наследия, достопримечательных мест, мест бытования исторических промыслов, производств и ремесел, исторических поселений, действующих военных и гражданских захоронений, объектов культурного наследия, хозяйственная деятельность, являющаяся историческим промыслом или ремеслом, а также хозяйственная деятельность, обеспечивающая познавательный туризм	
11.3	Гидротехнические сооружения	Размещение гидротехнических сооружений, необходимых для эксплуатации водохранилищ (плотин, водосборов, водозаборных, водовыпускных и других гидротехнических сооружений, судопропускных сооружений, рыбозащитных и рыбопропускных сооружений, берегозащитных сооружений)	
12.0	Земельные участки (территории) общего пользования	Земельные участки общего пользования. Содержание данного вида разрешенного использования включает в себя содержание видов разрешенного использования с кодами 12.0.1 – 12.0.2	Размещение придорожных стоянок (парковок) транспортных средств в границах городских улиц и дорог, за исключением предусмотренных видами разрешенного использования с кодами 2.7.1, 4.9, 7.2.3, а также некапитальных сооружений, предназначенных для охраны транспортных средств; некапитальных

			нестационарных строений и сооружений; информационных щитов и указателей, применяемых как составные части благоустройства территории; общественных туалетов
--	--	--	--

14.2. Перечень условно разрешенных и вспомогательных видов использования объектов капитального строительства и земельных участков:

Код (числовое обозначение) вида разрешенного использования земельного участка	Наименование условно разрешенного вида использования земельных участков	Наименование условно разрешенного вида использования объектов капитального строительства	Наименование вспомогательного вида разрешенного использования объектов капитального строительства и земельных участков
3.1	Коммунальное обслуживание	Размещение зданий в целях обеспечения физических и юридических лиц коммунальными услугами. Содержание данного вида разрешенного использования включает в себя содержание видов разрешенного использования с кодами 3.1.1 – 3.1.2	Размещение сооружений в целях обеспечения физических и юридических лиц коммунальными услугами; сооружений, необходимых для сбора и плавки снега
3.2	Социальное обслуживание	Размещение зданий, предназначенных для оказания гражданам социальной помощи. Содержание данного вида разрешенного использования включает в себя содержание видов разрешенного использования с кодами 3.2.1 – 3.2.4	
3.4.1	Амбулаторно-поликлиническое обслуживание	Объекты капитального строительства, предназначенные для оказания гражданам амбулаторно-поликлинической медицинской	

		помощи (поликлиники, фельдшерские пункты, пункты здравоохранения, центры матери и ребенка, диагностические центры, молочные кухни, станции донорства крови, клинические лаборатории)	
3.4.2	Стационарное медицинское обслуживание	Размещение объектов капитального строительства, предназначенных для оказания гражданам медицинской помощи в стационарах (больницы, родильные дома, диспансеры, научно-медицинские учреждения и прочие объекты, обеспечивающие оказание услуги по лечению в стационаре); размещение станций скорой помощи; размещение площадок санитарной авиации	
3.5.1	Дошкольное, начальное и среднее общее образование	Размещение объектов капитального строительства, предназначенных для просвещения, дошкольного, начального и среднего общего образования (детские ясли, детские сады, школы, лицеи, гимназий, художественные, музыкальные школы, образовательные кружки и иные организации, осуществляющие деятельность по воспитанию, образованию и просвещению), в том числе зданий, предназначенных для занятия обучающихся физической культурой и спортом	Размещение спортивных сооружений, предназначенных для занятия обучающихся физической культурой и спортом
3.6	Культурное развитие	Размещение зданий, предназначенных для размещения объектов культуры. Содержание данного вида разрешенного использования включает в себя содержание видов разрешенного использования с кодами 3.6.1 – 3.6.3	Размещение сооружений, предназначенных для размещения объектов культуры
4.8.1	Развлекательные	Размещение зданий, предназначенных для	Размещение сооружений, предназначенных

	мероприятия	организации развлекательных мероприятий, для размещения дискотек, ночных клубов, аквапарков, боулинга, аттракционов и т.п., игровых автоматов (кроме игрового оборудования, используемого для проведения азартных игр)	для организации мероприятий; для размещения танцевальных площадок, игровых площадок
5.1	Спорт	Размещение зданий для занятия спортом. Содержание данного вида разрешенного использования включает в себя содержание видов разрешенного использования с кодами 5.1.1 – 5.1.7	Размещение сооружений для занятия спортом
5.2	Природно-познавательный туризм	Размещение баз и палаточных лагерей для проведения походов и экскурсий по озерам, троп и дорожек, размещение щитов с познавательными сведениями об окружающей природной среде; осуществление необходимых природоохранных и природовосстановительных мероприятий	
5.2.1	Туристическое обслуживание	Размещение пансионатов, гостиниц, кемпингов, домов отдыха, не оказывающих услуги по лечению; размещение детских лагерей	
5.3	Охота и рыбалка	Обустройство мест охоты и рыбалки, в том числе размещение дома охотника или рыболова, сооружений, необходимых для восстановления и поддержания поголовья зверей или количества рыбы	
5.4	Причалы маломерных судов	Размещение сооружений, предназначенных для причаливания, хранения и обслуживания яхт, катеров, лодок и других маломерных судов	

5.5	Поля для гольфа или конных прогулок	Обустройство мест для игры в гольф или осуществления конных прогулок, в том числе осуществление необходимых земляных работ и размещения вспомогательных сооружений; размещение конноспортивных манежей, не предусматривающих устройство трибун	
7.5	Трубопроводный транспорт	Размещение нефтепроводов, водопроводов, газопроводов и иных трубопроводов, а также иных зданий, необходимых для эксплуатации названных трубопроводов	Размещение иных сооружений, необходимых для эксплуатации названных трубопроводов
9.2.1	Санаторная деятельность	Размещение санаториев, профилакториев, бальнеологических лечебниц, грязелечебниц, обеспечивающих оказание услуги по лечению и оздоровлению населения; обустройство лечебно-оздоровительных местностей (пляжи, бюветы, места добычи целебной грязи); размещение лечебно-оздоровительных лагерей	

14.3. Предельные размеры земельных участков и предельные параметры разрешенного строительства, реконструкции объектов капитального строительства в границах территориальной зоны приведены в таблице 3 статьи 41 Правил.

14.4. Градостроительные регламенты для территориальных зон Р2, Р3 и Р4 не устанавливаются.

15. Градостроительный регламент. Сельскохозяйственные зоны (СХ1)

Сельскохозяйственная зона, занятая объектами сельскохозяйственного назначения.

15.1. Перечень основных и вспомогательных видов разрешенного использования объектов капитального строительства и земельных участков:

Код (числовое обозначение) вида разрешенного использования земельного участка	Наименование основного вида разрешенного использования земельных участков	Наименование основного вида разрешенного использования объектов капитального строительства	Наименование вспомогательного вида разрешенного использования объектов капитального строительства и земельных участков
1.1	Растениеводство	<p>Осуществление хозяйственной деятельности, связанной с выращиванием сельскохозяйственных культур.</p> <p>Содержание данного вида разрешенного использования включает в себя содержание видов разрешенного использования с кодами 1.2 – 1.6</p>	
1.7	Животноводство	<p>Осуществление хозяйственной деятельности, связанной с производством продукции животноводства, в том числе сенокошение, выпас сельскохозяйственных животных, разведение племенных животных, производство и использование племенной продукции (материала), размещение зданий, сооружений, используемых для содержания и разведения сельскохозяйственных животных, производства, хранения и первичной переработки сельскохозяйственной продукции.</p> <p>Содержание данного вида разрешенного использования включает в себя содержание видов разрешенного использования с кодами 1.8 – 1.11, 1.15, 1.19, 1.20</p>	Размещение сооружений, используемых для содержания и разведения сельскохозяйственных животных
1.12	Пчеловодство	Осуществление хозяйственной деятельности, в том числе на сельскохозяйственных угодьях, по разведению, содержанию и использованию пчел и	Размещение сооружений, используемых для хранения и первичной переработки продукции пчеловодства

		иных полезных насекомых; размещение ульев, иных объектов и оборудования, необходимого для пчеловодства и разведения иных полезных насекомых	
1.17	Питомники	Выращивание и реализация подростка деревьев и кустарников, используемых в сельском хозяйстве, а также иных сельскохозяйственных культур для получения рассады и семян	Размещение сооружений, необходимых для указанных видов сельскохозяйственного производства
3.10	Ветеринарное обслуживание	Размещение объектов капитального строительства, предназначенных для оказания ветеринарных услуг, содержания или разведения животных, не являющихся сельскохозяйственными, под надзором человека. Содержание данного вида разрешенного использования включает в себя содержание видов разрешенного использования с кодами 3.10.1 – 3.10.2	
3.10.1	Амбулаторное ветеринарное обслуживание	Размещение объектов капитального строительства, предназначенных для оказания ветеринарных услуг без содержания животных	
3.10.2	Приюты для животных	Размещение объектов капитального строительства, предназначенных для оказания ветеринарных услуг в стационаре; размещение объектов капитального строительства, предназначенных для содержания, разведения животных, не являющихся сельскохозяйственными, под надзором человека, оказания услуг по содержанию и лечению бездомных животных; размещение объектов капитального строительства,	

		предназначенных для организации гостиниц для животных	
4.3	Рынки	Размещение объектов капитального строительства, предназначенных для организации постоянной или временной торговли (ярмарка, рынок, базар), с учетом того, что каждое из торговых мест не располагает торговой площадью более 200 кв. м	Размещение сооружений, предназначенных для организации постоянной или временной торговли; гаражей и (или) стоянок для автомобилей сотрудников и посетителей рынка
6.4	Пищевая промышленность	Размещение объектов пищевой промышленности, по переработке сельскохозяйственной продукции способом, приводящим к их переработке в иную продукцию (консервирование, копчение, хлебопечение), в том числе для производства напитков, алкогольных напитков и табачных изделий	
6.8	Связь	Размещение объектов связи, радиовещания, телевидения, включая воздушные радиорелейные, наземные и подземные кабельные линии связи, линии радиодификации, антенные поля, усилительные пункты на кабельных линиях связи, инфраструктуру спутниковой связи и телерадиовещания, за исключением объектов связи, размещение которых предусмотрено содержанием видов разрешенного использования с кодами 3.1.1, 3.2.3	
6.9	Склад	Сооружения, имеющие назначение по временному хранению, распределению и перевалке грузов (за исключением хранения стратегических запасов), не являющихся частями производственных комплексов, на которых был создан груз:	

		промышленные базы, склады, погрузочные терминалы и доки, нефтехранилища и нефтеналивные станции, газовые хранилища и обслуживающие их газоконденсатные и газоперекачивающие станции, элеваторы и продовольственные склады, за исключением железнодорожных перевалочных складов	
8.3	Обеспечение внутреннего правопорядка	Размещение объектов капитального строительства, необходимых для подготовки и поддержания в готовности органов внутренних дел, Росгвардии и спасательных служб, в которых существует военизированная служба; размещение объектов гражданской обороны, за исключением объектов гражданской обороны, являющихся частями производственных зданий	
9.0	Деятельность по особой охране и изучению природы	Сохранение и изучение растительного и животного мира путем создания особо охраняемых природных территорий, в границах которых хозяйственная деятельность, кроме деятельности, связанной с охраной и изучением природы, не допускается (государственные природные заповедники, национальные и природные парки, памятники природы, дендрологические парки, ботанические сады, оранжереи)	
9.1	Охрана природных территорий	Сохранение отдельных естественных качеств окружающей природной среды путем ограничения хозяйственной деятельности в данной зоне, в частности: создание и уход за запретными полосами, создание и уход за защитными лесами, в	

		том числе городскими лесами, лесами в лесопарках, и иная хозяйственная деятельность, разрешенная в защитных лесах, соблюдение режима использования природных ресурсов в заказниках, сохранение свойств земель, являющихся особо ценными	
12.0	Земельные участки (территории) общего пользования	Земельные участки общего пользования. Содержание данного вида разрешенного использования включает в себя содержание видов разрешенного использования с кодами 12.0.1 – 12.0.2	Размещение придорожных стоянок (парковок) транспортных средств в границах городских улиц и дорог, за исключением предусмотренных видами разрешенного использования с кодами 2.7.1, 4.9, 7.2.3, а также некапитальных сооружений, предназначенных для охраны транспортных средств; некапитальных нестационарных строений и сооружений; информационных щитов и указателей, применяемых как составные части благоустройства территории; общественных туалетов

15.2. Перечень условно разрешенных и вспомогательных видов использования объектов капитального строительства и земельных участков:

Код (числовое обозначение) вида разрешенного использования земельного участка	Наименование вида разрешенного использования земельных участков	Наименование основного вида разрешенного использования объектов капитального строительства	Наименование вспомогательного вида разрешенного использования объектов капитального строительства и земельных участков
2.1	Для индивидуального	Размещение жилого дома (отдельно стоящего	Выращивание сельскохозяйственных

	жилищного строительства	здания количеством надземных этажей не более чем три, высотой не более двадцати метров, которое состоит из комнат и помещений вспомогательного использования, предназначенных для удовлетворения гражданами бытовых и иных нужд, связанных с их проживанием в таком здании, не предназначенного для раздела на самостоятельные объекты недвижимости)	культур; размещение гаражей для собственных нужд и хозяйственных построек
2.3	Блокированная жилая застройка	Размещение жилого дома, блокированного с другим жилым домом (другими жилыми домами) в одном ряду общей боковой стеной (общими боковыми стенами) без проемов и имеющего отдельный выход на земельный участок; разведение декоративных и плодовых деревьев, овощных и ягодных культур	Размещение гаражей для собственных нужд и иных вспомогательных сооружений; обустройство спортивных и детских площадок, площадок для отдыха
3.1	Коммунальное обслуживание	Размещение зданий в целях обеспечения физических и юридических лиц коммунальными услугами. Содержание данного вида разрешенного использования включает в себя содержание видов разрешенного использования с кодами 3.1.1 – 3.1.2	Размещение сооружений в целях обеспечения физических и юридических лиц коммунальными услугами; сооружений, необходимых для сбора и плавки снега
3.7	Религиозное использование	Размещение зданий религиозного использования. Содержание данного вида разрешенного использования включает в себя содержание видов разрешенного использования с кодами 3.7.1 – 3.7.2	Размещение сооружений, предназначенных для совершения религиозных обрядов и церемоний

15.3. Предельные размеры земельных участков и предельные параметры разрешенного строительства, реконструкции объектов капитального строительства в границах территориальной зоны приведены в таблице 3 статьи 41 Правил.

16. Градостроительный регламент. Сельскохозяйственные зоны (СХ2)

Сельскохозяйственная зона садоводческих или огороднических некоммерческих товариществ.

16.1. Перечень основных и вспомогательных видов разрешенного использования объектов капитального строительства и земельных участков:

Код (числовое обозначение) вида разрешенного использования земельного участка	Наименование основного вида разрешенного использования земельных участков	Наименование основного вида разрешенного использования объектов капитального строительства	Наименование вспомогательного вида разрешенного использования объектов капитального строительства и земельных участков
3.10.1	Амбулаторное ветеринарное обслуживание	Размещение объектов капитального строительства, предназначенных для оказания ветеринарных услуг без содержания животных	
4.4	Магазины	Размещение объектов капитального строительства, предназначенных для продажи товаров, торговая площадь которых составляет до 5000 кв. м	
4.9	Служебные гаражи	Размещение постоянных гаражей, стоянок для хранения служебного автотранспорта, используемого в целях осуществления видов деятельности, предусмотренных видами разрешенного использования с кодами 3.0, 4.0	Размещение временных гаражей, стоянок для хранения транспортных средств общего пользования, в том числе в депо
12.0	Земельные участки (территории) общего пользования	Земельные участки общего пользования. Содержание данного вида разрешенного использования включает в себя содержание видов разрешенного использования с кодами 12.0.1 – 12.0.2	Размещение придорожных стоянок (парковок) транспортных средств в границах городских улиц и дорог, за исключением предусмотренных видами разрешенного использования с кодами 2.7.1, 4.9, 7.2.3, а также некапитальных

			сооружений, предназначенных для охраны транспортных средств; некапитальных нестационарных строений и сооружений; информационных щитов и указателей, применяемых как составные части благоустройства территории; общественных туалетов
13.1	Ведение огородничества	Осуществление отдыха и (или) выращивания гражданами для собственных нужд сельскохозяйственных культур; размещение хозяйственных построек, не являющихся объектами недвижимости, предназначенных для хранения инвентаря и урожая сельскохозяйственных культур	
13.2	Ведение садоводства	Осуществление отдыха и (или) выращивания гражданами для собственных нужд сельскохозяйственных культур; размещение для собственных нужд садового дома, жилого дома, указанного в описании вида разрешенного использования с кодом 2.1	Размещение хозяйственных построек и гаражей для собственных нужд

16.2. Перечень условно разрешенных и вспомогательных видов использования объектов капитального строительства и земельных участков:

Код (числовое обозначение) вида разрешенного использования земельного участка	Наименование условно разрешенного вида использования земельных участков	Наименование условно разрешенного вида использования объектов капитального строительства	Наименование вспомогательного вида разрешенного использования объектов капитального строительства и земельных участков
---	---	--	--

участка			
3.1	Коммунальное обслуживание	Размещение зданий в целях обеспечения физических и юридических лиц коммунальными услугами. Содержание данного вида разрешенного использования включает в себя содержание видов разрешенного использования с кодами 3.1.1 – 3.1.2	Размещение сооружений в целях обеспечения физических и юридических лиц коммунальными услугами; сооружений, необходимых для сбора и плавки снега
3.3	Бытовое обслуживание	Размещение объектов капитального строительства, предназначенных для оказания населению или организациям бытовых услуг (мастерские мелкого ремонта, ателье, бани, парикмахерские, прачечные, химчистки, похоронные бюро)	
3.4.1	Амбулаторно-поликлиническое обслуживание	Объекты капитального строительства, предназначенные для оказания гражданам амбулаторно-поликлинической помощи (поликлиники, фельдшерские пункты, пункты здравоохранения, центры матери и ребенка, диагностические центры, молочные кухни, станции донорства крови, клинические лаборатории)	

16.3. Предельные размеры земельных участков и предельные параметры разрешенного строительства, реконструкции объектов капитального строительства в границах территориальной зоны приведены в таблице 3 статьи 41 Правил.

17. Градостроительный регламент. Сельскохозяйственные зоны (СХ2.1)

Сельскохозяйственная подзона садоводческих или огороднических некоммерческих товариществ.

17.1. Перечень основных и вспомогательных видов разрешенного использования объектов капитального строительства и земельных участков:

Код (числовое обозначение) вида разрешенного использования земельного участка	Наименование основного вида разрешенного использования земельных участков	Наименование основного вида разрешенного использования объектов капитального строительства	Наименование вспомогательного вида разрешенного использования объектов капитального строительства и земельных участков
4.9	Служебные гаражи	Размещение постоянных гаражей, стоянок для хранения служебного автотранспорта, используемого в целях осуществления видов деятельности, предусмотренных видами разрешенного использования с кодами 3.0, 4.0	Размещение временных гаражей, стоянок для хранения транспортных средств общего пользования, в том числе в депо
6.8	Связь	Размещение объектов связи, радиовещания, телевидения, включая воздушные радиорелейные, надземные и подземные кабельные линии связи, линии радификации, антенные поля, усилительные пункты на кабельных линиях связи, инфраструктуру спутниковой связи и телерадиовещания, за исключением объектов связи, размещение которых предусмотрено содержанием видов разрешенного использования с кодами 3.1.1, 3.2.3	
12.0	Земельные участки (территории) общего пользования	Земельные участки общего пользования. Содержание данного вида разрешенного использования включает в себя содержание видов разрешенного использования с кодами 12.0.1 – 12.0.2	Размещение придорожных стоянок (парковок) транспортных средств в границах городских улиц и дорог, за исключением предусмотренных видами разрешенного использования с кодами 2.7.1, 4.9, 7.2.3, а также некапитальных сооружений, предназначенных для охраны транспортных средств; некапитальных нестационарных строений и сооружений;

			информационных щитов и указателей, применяемых как составные части благоустройства территории; общественных туалетов
13.1	Ведение огородничества	Осуществление отдыха и (или) выращивания гражданами для собственных нужд сельскохозяйственных культур; размещение хозяйственных построек, не являющихся объектами недвижимости, предназначенных для хранения инвентаря и урожая сельскохозяйственных культур	
13.2	Ведение садоводства	Осуществление отдыха и (или) выращивания гражданами для собственных нужд сельскохозяйственных культур; размещение для собственных нужд садового дома, жилого дома, указанного в описании вида разрешенного использования с кодом 2.1	Размещение хозяйственных построек и гаражей для собственных нужд

17.2. Перечень условно разрешенных и вспомогательных видов использования объектов капитального строительства и земельных участков:

Код (числовое обозначение) вида разрешенного использования земельного участка	Наименование условно разрешенного вида использования земельных участков	Наименование условно разрешенного вида использования объектов капитального строительства	Наименование вспомогательного вида разрешенного использования объектов капитального строительства и земельных участков
2.1	Для индивидуального	Размещение жилого дома (отдельно стоящего	Выращивание сельскохозяйственных

	жилищного строительства	здания количеством надземных этажей не более чем три, высотой не более двадцати метров, которое состоит из комнат и помещений вспомогательного использования, предназначенных для удовлетворения гражданами бытовых и иных нужд, связанных с их проживанием в таком здании, не предназначенного для раздела на самостоятельные объекты недвижимости)	культур; размещение гаражей для собственных нужд и хозяйственных построек
3.1	Коммунальное обслуживание	Размещение зданий в целях обеспечения физических и юридических лиц коммунальными услугами. Содержание данного вида разрешенного использования включает в себя содержание видов разрешенного использования с кодами 3.1.1 – 3.1.2	Размещение сооружений в целях обеспечения физических и юридических лиц коммунальными услугами; сооружений, необходимых для сбора и плавки снега
3.3	Бытовое обслуживание	Размещение объектов капитального строительства, предназначенных для оказания населению или организациям бытовых услуг (мастерские мелкого ремонта, ателье, бани, парикмахерские, прачечные, химчистки, похоронные бюро)	
3.4.1	Амбулаторно-поликлиническое обслуживание	Объекты капитального строительства, предназначенные для оказания гражданам амбулаторно-поликлинической медицинской помощи (поликлиники, фельдшерские пункты, пункты здравоохранения, центры матери и ребенка, диагностические центры, молочные кухни, станции донорства крови, клинические лаборатории)	

17.3. Предельные размеры земельных участков и предельные параметры разрешенного строительства, реконструкции объектов капитального строительства в границах территориальной зоны приведены в таблице 3 статьи 41 Правил.

18. Градостроительный регламент. Зоны специального назначения (С1)

Зона специального назначения, занятая кладбищами.

18.1. Перечень основных и вспомогательных видов разрешенного использования объектов капитального строительства и земельных участков:

Код (числовое обозначение) вида разрешенного использования земельного участка	Наименование основного вида разрешенного использования земельных участков	Наименование основного вида разрешенного использования объектов капитального строительства	Наименование вспомогательного вида разрешенного использования объектов капитального строительства и земельных участков
3.7	Религиозное использование	Размещение зданий религиозного использования. Содержание данного вида разрешенного использования включает в себя содержание видов разрешенного использования с кодами 3.7.1 – 3.7.2	Размещение сооружений, предназначенных для совершения религиозных обрядов и церемоний
6.8	Связь	Размещение объектов связи, радиовещания, телевидения, включая воздушные радиорелейные, наземные и подземные кабельные линии связи, линии радиофикации, антенные поля, усилительные пункты на кабельных линиях связи, инфраструктуру спутниковой связи и телерадиовещания, за исключением объектов связи, размещение которых предусмотрено содержанием видов разрешенного использования с кодами 3.1.1, 3.2.3	
9.3	Историко-культурная деятельность	Сохранение и изучение объектов культурного наследия народов Российской Федерации (памятников истории и культуры), в том числе:	

		<p>объектов археологического наследия, достопримечательных мест, мест бытования исторических промыслов, производств и ремесел, исторических поселений, действующих военных и гражданских захоронений, объектов культурного наследия, хозяйственная деятельность, являющаяся историческим промыслом или ремеслом, а также хозяйственная деятельность, обеспечивающая познавательный туризм</p>	
12.0	Земельные участки (территории) пользования	<p>Земельные участки общего пользования. Содержание данного вида разрешенного использования включает в себя содержание видов разрешенного использования с кодами 12.0.1 – 12.0.2</p>	<p>Размещение придорожных стоянок (парковок) транспортных средств в границах городских улиц и дорог, за исключением предусмотренных видами разрешенного использования с кодами 2.7.1, 4.9, 7.2.3, а также некапитальных сооружений, предназначенных для охраны транспортных средств; некапитальных нестационарных строений и сооружений; информационных щитов и указателей, применяемых как составные части благоустройства территории; общественных туалетов</p>
12.1	Ритуальная деятельность	<p>Размещение кладбищ, крематориев и мест захоронения; осуществление деятельности по производству продукции ритуально-обрядового назначения</p>	<p>Размещение соответствующих культурных сооружений</p>

18.2. Перечень условно разрешенных и вспомогательных видов использования объектов капитального строительства и земельных участков:

Код (числовое обозначение) вида разрешенного использования земельного участка	Наименование условно разрешенного вида использования земельных участков	Наименование условно разрешенного вида использования объектов капитального строительства	Наименование вспомогательного вида разрешенного использования объектов капитального строительства и земельных участков
3.1	Коммунальное обслуживание	Размещение зданий в целях обеспечения физических и юридических лиц коммунальными услугами. Содержание данного вида разрешенного использования включает в себя содержание видов разрешенного использования с кодами 3.1.1 – 3.1.2	Размещение сооружений в целях обеспечения физических и юридических лиц коммунальными услугами; сооружений, необходимых для сбора и плавки снега
4.9	Служебные гаражи	Размещение постоянных гаражей, стоянок для хранения служебного автотранспорта, используемого в целях осуществления видов деятельности, предусмотренных видами разрешенного использования с кодами 3.0, 4.0	Размещение временных гаражей, стоянок для хранения транспортных средств общего пользования, в том числе в депо

18.3. Предельные размеры земельных участков и предельные параметры разрешенной зоны приведены в таблице 3 статьи 41 Правил. капитального строительства, реконструкции объектов

19. При использовании в Правилах кода (числового обозначения) вида разрешенного использования земельного участка и отсутствии его текстового наименования, данный вид принимается в соответствии с кодом (числовым обозначением) вида разрешенного использования земельного участка, указанным в классификаторе, утвержденном федеральным органом исполнительной власти, осуществляющим функции по выработке государственной политики и нормативно-правовому регулированию в сфере земельных отношений.

Статья 40. Деятельность по комплексному и устойчивому развитию территории

1. На территории города Железногорска предусмотрены территории для осуществления деятельности по комплексному и устойчивому развитию в целях обеспечения наиболее эффективного использования территории, деятельности по подготовке и утверждению документации по планировке территории для размещения объектов капитального строительства, жилого, производственного, общественно-

делового и иного назначения и необходимых для функционирования таких объектов и обеспечения жизнедеятельности граждан объектов коммунальной, транспортной, социальной инфраструктуры, а также по архитектурно-строительному проектированию, строительству, реконструкции.

2. Расчетные показатели минимально допустимого уровня обеспеченности территории объектами коммунальной, транспортной, социальной инфраструктур в жилых зонах Ж1, Ж2, Ж3, Ж4, подзоне Ж3.1 приведены в таблице 2.1.

Таблица 2.1

Вид объекта	Обеспеченность объектами		Территориальная доступность объектами
	Потребность в мощности объекта на 1 га территории	Потребность размещения объекта для	
Социальные объекты			
а) образование	Детские дошкольные учреждения – из расчета 100 мест на 1000 жителей; общеобразовательные школы – из расчета 180 мест на 1000 жителей	Из расчета вместимости: 30 кв. м на 1 место	Детские дошкольные учреждения – не более 0,3 км; общеобразовательные школы – не более 0,5 км. Пути движения до объекта в соответствии с СП 5913330.2012. Доступность зданий и сооружений для маломобильных групп населения
б) здравоохранение	Поликлиники и их филиалы, аптеки, медицинские центры здоровья, кабинеты медицинской профилактики, индивидуальные кабинеты врачей	В соответствии с нормативами	Радиус доступности до медицинского учреждения не более 1 км, радиус доступности до аптеки – не более 0,5 км. Пути движения до объекта в соответствии с СП 5913330.2012. Доступность зданий и сооружений для маломобильных групп населения
Транспортного назначения	Сеть улиц и дорог, наличие пешеходных тротуаров, обеспечение маломобильных групп населения, автостоянок и парковок	В соответствии с нормативами	
Коммунального назначения			

а) водопотребление	Из расчета 300 л/ч на 1 жителя
б) водоотведение	Из расчета 300 л/ч на 1 жителя
в) теплоснабжение	В соответствии с теплотехническим расчетом

3. Расчетные показатели максимально допустимого уровня обеспеченности территории объектами коммунальной, транспортной, социальной инфраструктуры в жилых зонах Ж1, Ж2, Ж3, Ж4, подзоне Ж3.1 приведены в таблице 2.2.

Таблица 2.2

Вид объекта	Обеспеченность объектами		Территориальная доступность объектами
	Потребность в мощности объекта на 1 га территории	Потребность размещения объекта для	
Социальные объекты			
а) культура	Помещения для культурно-массовой работы с населением, танцевальные залы, клубы, кинотеатры театры, универсальные спортивно-зрелищные залы, библиотеки, дворцы культуры	В соответствии с нормативами	Радиус доступности до учреждения культуры не более 1,5 км. Пути движения до объекта в соответствии с СП 5913330.2012. Доступность зданий и сооружений для маломобильных групп населения
б) общественное питание и торговля	Магазины, рынки, торговые комплексы, предприятия питания, кафе, рестораны, кулинарии, предприятия бытового обслуживания	В соответствии с нормативами	Пути движения до объекта в соответствии с СП 5913330.2012. Доступность зданий и сооружений для маломобильных групп населения
в) спорт и отдых	Парк культуры, скверы, бульвары,	В соответствии с	Пути движения до объекта в соответствии с СП

	дома отдыха, гостиницы, бассейны, туристические базы, физкультурно-спортивные сооружения, спортивные залы	нормативами	5913330.2012. Доступность зданий и сооружений для маломобильных групп населения
г) общественно-делового назначения	не регламентируется		
Транспортного назначения	Остановочные пункты наземного городского транспорта, пешеходные переходы надземные, велосипедные дорожки	В соответствии с нормативами	

4. Расчетные показатели минимально допустимого уровня обеспеченности территории объектами коммунальной, транспортной, социальной инфраструктур и расчетные показатели максимально допустимого уровня территориальной доступности указанных объектов для населения в отношении территорий, подлежащих комплексному и устойчивому развитию для иных территорий (территориальные зоны О1, О2, К1, П1, П2, Р1, Р2, Р3, Р4, СХ1, СХ2, СХ2.1, С1), – не регламентируются.

**Глава 13. ГРАДОСТРОИТЕЛЬНЫЕ РЕГЛАМЕНТЫ В ЧАСТИ ПРЕДЕЛЬНЫХ
РАЗМЕРОВ ЗЕМЕЛЬНЫХ УЧАСТКОВ И ПРЕДЕЛЬНЫХ ПАРАМЕТРОВ
РАЗРЕШЕННОГО СТРОИТЕЛЬСТВА, РЕКОНСТРУКЦИИ ОБЪЕКТОВ
КАПИТАЛЬНОГО СТРОИТЕЛЬСТВА НА ТЕРРИТОРИИ
ГОРОДА ЖЕЛЕЗНОГОРСКА**

Статья 41. Предельные (минимальные и (или) максимальные) размеры земельных участков и предельные параметры разрешенного строительства, реконструкции объектов капитального строительства

1. Предельные размеры земельных участков и предельные параметры разрешенного строительства, реконструкции объектов капитального строительства на их территории приведены в таблице 3.

Таблица 3

Пределные размеры земельных участков и предельные параметры разрешенного строительства, реконструкции объектов капитального строительства

Обозначение зоны	Пределная площадь (м ²)		Минимальная длина стороны по Ulrichному фронту (м)	Минимальная ширина (глубина) (м)	Максимальный коэффициент застройки (%)	Максимальная этажность	Минимальный коэффициент озеленения (%)	Максимальная высота ограждения (м)	Минимальный отступ от границ земельного участка (м)	Минимальный отступ от красной линии
	минимальная	максимальная								
1	2	3	4	5	6	7	8	9	10	11
Ж1										
Для жилых домов	600	2000	20	30	40	3	20	2	3	5
Иные объекты	350	2000	18	18	70	2	10	2	3	5
Ж2										
Инд. жилые дома	600	3000	15	30	40	3	30	2	3	5
Блок. жилые дома	200	50 000	6	25	50	3	20	2	3	5
Иные объекты	350	2000	18	18	70	2	10	2	3	5
Ж3										
жилые дома	1400	25000	25	24	30	5	10	НР	3	5
Иные объекты	300	25000	14	14	60	5	10	НР	3	5
Ж3.1										
жилые дома	1400	25000	25	24	30	10	10	НР	3	5

Иные объекты	300	25000	14	14	14	60	5	10	НР	3	5
ЖС4											
Жилые дома	1400	25000	25	24	30	17	10	НР	НР	3	5
Иные объекты	300	НР	14	14	60	7	10	НР	НР	3	5
Магазины	50	5000	5	10	60	3	10	НР	НР	3	5
О1	250	НР	18	18	70	7	10	НР	НР	3	5
О2	800	НР	18	18	70	7	10	НР	НР	3	5
К1											
Гаражи	32	НР	4	8	НР	НР	НР	НР	НР	НР	НР
Иные объекты	400	НР	20	20	60	НР	15	2,0	2,0	3	5
ИТ1	НР	НР	НР	НР	НР	НР	НР	НР	НР	НР	НР
ИТ1.1	НР	НР	НР	НР	НР	НР	НР	НР	НР	НР	НР
ИТ2	НР	НР	НР	НР	НР	НР	НР	НР	НР	НР	НР
ИТ3	НР	НР	НР	НР	НР	НР	НР	НР	НР	НР	НР
П1	5000	НР	60	80	65	НР	20	НР	НР	НР	НР
П2	300	НР	20	15	70	НР	20	2,0	2,0	3	5
Р1	200	НР	НР	НР	10	НР	50	1,5	1,5	НР	НР
Р2	НР	НР	НР	НР	НР	НР	НР	НР	НР	НР	НР
Р3	НР	НР	НР	НР	НР	НР	НР	НР	НР	НР	НР
Р4	НР	НР	НР	НР	НР	НР	НР	НР	НР	НР	НР
СХ1	1000	НР	НР	НР	20	3	50	2,0	2,0	3	5
СХ2											
Для ведения	200	1000	10	10	40	2	50	1,5	1,5	3	5

садоводства																					
Для ведения огородничества	200	600	10	10	10	40	2	50	1,5	3	5										
Для иных объектов	500	2000	НР	НР	НР	40	3	50	1,5	3	5										
СХ2.1																					
Для ведения садоводства	200	1000	10	10	10	40	2	50	1,5	3	5										
Для ведения огородничества	200	600	10	10	10	40	2	50	1,5	3	5										
С1	2,0	НР	НР	НР	НР	НР	НР	30	2,0	НР	НР										

* Для объектов коммунального назначения (ТП, ГРП и т.д.) предельный минимальный размер земельных участков не регламентирован»

2. Планировочные и нормативные требования к размещению:

1) для зон Ж1, Ж2;

а) отступ от красной линии до линии регулирования застройки при новом строительстве составляет не менее 5 метров;

б) минимальное расстояние от границ соседнего участка до хозяйственных и прочих строений – 1 м; открытой стоянки – 1 м; отдельно стоящего гаража – 1 м;

в) хозяйственные и прочие строения, открытые стоянки, отдельно стоящие гаражи размещаются в соответствии с санитарными правилами содержания населенных мест, противопожарными требованиями в зависимости от степени огнестойкости;

2) высота зданий:

а) для всех основных строений количество надземных этажей – до двух с возможным использованием (дополнительно) мансардного этажа и высота от уровня земли: до верха плоской кровли – не более 7,7 м; до конька скатной кровли – не более 12,7 м;

б) для всех вспомогательных строений высота от уровня земли: до верха плоской кровли – не более 4 м; до конька скатной кровли – не более 7 м. Исключение: шпили, башни, флагштоки;

в) размещение вспомогательных строений, за исключением гаражей, со стороны улиц не допускается;

г) ограничения, связанные с размещением оконных проемов, выходящих на соседние земельные участки: расстояние от окон жилых помещений до хозяйственных и прочих строений, расположенных на соседних участках, должно быть не менее 6 м;

3) требования к ограждению земельных участков: со стороны улиц ограждения могут быть прозрачными; характер ограждения и его высота должны быть единообразными как минимум на протяжении одного квартала с обеих сторон улицы. Ограждения земельных участков, граничащих с соседскими, могут быть прозрачными; установка глухих заборов допускается.

2.1. При застройке земельного участка, в отношении которого получено разрешение на условно разрешенный вид использования, подлежат применению предельные параметры разрешенного строительства, установленные для территориальной зоны, в которой указанный вид разрешенного использования является основным.

3. Параметры разрешенного строительного изменения объектов капитального строительства определяются в составе проектной документации по планировке территории.

4. Расстояния измеряются до наружных граней стен строений.

5. Допускается блокировка хозяйственных построек на смежных приусадебных участках по взаимному согласию собственников жилого дома и в случаях, обусловленных историко-культурными охраняемыми сервитутами, а также блокировка хозяйственных построек к основному строению.

Статья 42. Требования к территориям особого контроля градостроительной деятельности

1. К территориям особого контроля градостроительной деятельности относятся территории города Железнодорожска, имеющие важное градостроительное значение, а именно:

1) территории крупных общественно-деловых центров городского и районного значений О1 и О2;

2) территории вдоль транспортных магистралей общегородского значения и магистралей непрерывного движения и территории с границами в пределах зон пересечения транспортных магистралей общегородского значения и непрерывного движения;

3) территории в пределах визуальных зон видимости при въезде в город по всем направлениям и с точки зрения панорамного восприятия территории города вдоль магистралей городского значения и со стороны водоемов – рек Чернь и Погарщина.

2. При размещении (реконструкции) объектов капитального строительства на территориях, перечисленных выше, устанавливаются высокие требования к качеству архитектурно-строительного проектирования и реализации на конкурсной основе, направленные на обеспечение архитектурно-выразительного, эстетического и функционально-обоснованного объемно-пространственного решения градостроительных комплексов.

Статья 43. Требования к размещению автостоянок

1. Количество машино-мест на одну расчетную единицу регламентировано местными нормативами градостроительного проектирования муниципального образования «город Железнодорожск» Курской области и обеспечивается на территории земельного участка, в границах которого производится градостроительное изменение.

2. На территориях общего пользования автостоянки допускается размещать при условии выполнения требований действующих нормативов по организации движения транспорта, размещению инженерных коммуникаций и озеленению улиц.

3. Площади машино-мест для временного хранения индивидуального автотранспорта на открытых стоянках определяются из расчета 25 кв. м (с учетом проездов), при примыкании участков стоянки к проезжей части улиц и проездов при продольном расположении автомобилей – 18,0 кв. м на автомобиль.

Предельная (минимальная/максимальная) площадь образуемого земельного участка для размещения гаража (на одно машино-место для хранения легкового автотранспорта):

минимальная – 18,0 кв. м;

максимальная – 34,0 кв. м.

В территориальных зонах О1, О2, П1, П2, ИТ1, ИТ1.1, ИТ2, ИТ3, Р1, Р2, Р3, Р4, К1, СХ1, С1 максимальная площадь образуемого земельного участка не регламентируется.

4. Допускается предусматривать размещение 1 машино-места гостевой автостоянки за пределами земельного участка на территории общего пользования (если позволяет прилегающая к земельному участку территория).

Примечание: В случае примыкания земельного участка к улицам, дорогам, проездам допускается предусматривать размещение гостевых автостоянок для временного хранения автотранспорта в придорожных «карманах», но не более 20% от общего расчетного количества машино-мест, исходя из размера земельного участка 25 кв. м на одно машино-место.

Статья 44. Предельные разрешенные уровни воздействия на окружающую среду и человека в зависимости от назначения территориальных зон

1. Предельные разрешенные уровни воздействия на окружающую среду и человека в зависимости от назначения территориальных зон приведены в таблице 5.

Значения максимально допустимых уровней воздействия, установленные настоящими Правилами, должны обеспечивать значения уровней воздействия, соответствующие меньшему значению из разрешенных в зонах по обе стороны границы.

Таблица 5

Зона	Максимальный уровень шумового воздействия LAэкв (дБА)	Максимальный уровень загрязненности атмосферного воздуха	Максимальный уровень электромагнитного излучения от радиотехнических средств	Загрязненность сточных вод
1	2	3	4	5
Ж1	55	0,8 ПДК	1 ПДУ	Нормативно очищенные на локальных очистных сооружениях
Ж2	-//-	1 ПДК	-//-	Нормативно очищенные на локальных очистных сооружениях с возможным выпуском в городской коллектор с последующей очисткой на городских КОС
Ж3	-//-	1 ПДК	-//-	Выпуск в городской коллектор с последующей очисткой на городских КОС
Ж3.1				
Ж4	-//-	1 ПДК	-//-	Выпуск в городской коллектор с последующей очисткой на городских

				КОС
O1	65	-//-	-//-	-//-
O2	-//-	-//-	-//-	-//-
K1	75	-//-	-//-	-//-
ИТ1	-//-	0,8 ПДК	1 ПДУ	
ИТ1.1	-//-	0,8 ПДК	1 ПДУ	
П1	Нормируется по границе объединенной СЗЗ 75	Нормируется по границе объединенной СЗЗ 1 ПДК	Нормируется по границе объединенной СЗЗ - 1 ПДУ	Нормативно очищенные стоки на локальных очистных сооружениях с самостоятельным или централизованным выпуском
П2	75	-//-	-//-	Нормативно очищенные на локальных очистных сооружениях с возможным самостоятельным выпуском
Р2	-//-	не нормируется	не нормируется	-//-
СХ1	-//-	0,8 ПДК	1 ПДУ	-//-
СХ2	-//-	0,8 ПДК	1 ПДУ	-//-
СХ2.1	-//-	0,8 ПДК	1 ПДУ	-//-
С1	Нормируется по границе объединенной СЗЗ 65	Нормируется по границе объединенной СЗЗ 1 ПДК	Нормируется по границе объединенной СЗЗ 1 ПДУ	-//-

**Глава 14. ГРАДОСТРОИТЕЛЬНЫЕ РЕГЛАМЕНТЫ В ЧАСТИ ОГРАНИЧЕНИЙ
ИСПОЛЬЗОВАНИЯ ЗЕМЕЛЬНЫХ УЧАСТКОВ И ОБЪЕКТОВ
КАПИТАЛЬНОГО СТРОИТЕЛЬСТВА НА ТЕРРИТОРИИ ГОРОДА
ЖЕЛЕЗНОГОРСКА ПО ПРИРОДНО-ЭКОЛОГИЧЕСКИМ И САНИТАРНО-
ГИГИЕНИЧЕСКИМ ТРЕБОВАНИЯМ**

Статья 45. Ограничения использования земельных участков и объектов капитального строительства на территории зон с особыми условиями использования территорий по природно-экологическим и санитарно-гигиеническим требованиям

1. Использование земельных участков и объектов капитального строительства,

расположенных в пределах зон, обозначенных на карте статьи 32 настоящих Правил, определяется:

градостроительными регламентами, определенными статьей 39 настоящих Правил применительно к соответствующим территориальным зонам, обозначенным на карте статьи 34 настоящих Правил, с учетом ограничений, определенных настоящей статьей;

ограничениями, установленными законами, иными нормативными правовыми актами применительно к санитарно-защитным зонам, водоохранным зонам, иным зонам ограничений.

2. Земельные участки и объекты капитального строительства, которые расположены в пределах зон, обозначенных на карте статьи 34 настоящих Правил, чьи характеристики не соответствуют ограничениям, установленным законами, иными нормативными правовыми актами применительно к санитарно-защитным зонам, водоохранным зонам, иным зонам ограничений, являются не соответствующими настоящим Правилам.

3. Ограничения использования земельных участков и объектов капитального строительства, расположенных в санитарно-защитных зонах, водоохранных зонах, установлены в соответствии со следующими нормативными правовыми актами:

- 1) Водным кодексом Российской Федерации;
- 2) Земельным кодексом Российской Федерации;
- 3) Федеральным законом от 10.01.2002 № 7-ФЗ «Об охране окружающей среды»;
- 4) Федеральным законом от 30.03.99 № 52-ФЗ «О санитарно-эпидемиологическом благополучии населения»;
- 5) Федеральным законом от 04.05.99 № 96-ФЗ «Об охране атмосферного воздуха»;
- 6) СП 51.13330.2011. Свод правил. Защита от шума. Актуализированная редакция СНиП 23-03-2003;
- 7) ГОСТ 17.1.3.13-86 Межгосударственный стандарт. Охрана природы. Гидросфера. Общие требования к охране поверхностных вод от загрязнения;
- 8) ГОСТ 22283-2014. Межгосударственный стандарт. Шум авиационный. Допустимые уровни шума на территории жилой застройки и методы его измерения;
- 9) СанПиН 2.1.4.1110-02. 2.1.4. Питьевая вода и водоснабжение населенных мест. Зоны санитарной охраны источников водоснабжения и водопроводов питьевого назначения. Санитарные правила и нормы;
- 10) СанПиН 2.1.8/2.2.4.1190-03. 2.1.8. Физические факторы окружающей природной среды. 2.2.4. Физические факторы производственной среды. Гигиенические требования к размещению и эксплуатации средств сухопутной подвижной радиосвязи. Санитарно-эпидемиологические правила и нормативы;

4. Ограничения использования земельных участков и объектов капитального строительства на территории зон с особыми условиями использования территорий по санитарно-гигиеническим требованиям устанавливаются применительно к земельным участкам и объектам капитального строительства, которые расположены в пределах:

1) санитарно-защитных зон, определенных в соответствии с размерами, установленными СанПиН 2.2.1/2.1.1.1200-03 «Санитарно-защитные зоны и санитарная классификация предприятий, сооружений и иных объектов»;

2) санитарно-защитных зон, определенных проектами санитарно-защитных зон, получившими положительные заключения государственной экологической экспертизы;

3) водоохранных зон, определенных проектом водоохранных зон рек и водоемов города Железногорска.

5. Дальнейшее использование и строительные изменения указанных объектов, чьи характеристики не соответствуют ограничениям, установленным законами, иными нормативными правовыми актами применительно к санитарно-защитным зонам, водоохранным зонам, иным зонам ограничений, определяются статьей 6 настоящих Правил.

6. Для земельных участков и объектов капитального строительства, расположенных в санитарно-защитных зонах производственных и транспортных предприятий, объектов коммунальной и инженерно-транспортной инфраструктуры, коммунально-складских объектов, очистных сооружений, иных объектов, устанавливаются виды запрещенного использования – в соответствии с СанПиН 2.2.1/2.1.1.1200-03. «Санитарно-защитные зоны и санитарная классификация предприятий, сооружений и иных объектов».

Статья 46. Описание ограничений градостроительных изменений на территории зон охраны водоемов

1. Водоохранные зоны выделяются в целях:

1) предупреждения и предотвращения микробного и химического загрязнения поверхностных вод;

2) предотвращения загрязнения, засорения, заиления и истощения водных объектов;

3) сохранения среды обитания объектов водного, животного и растительного мира.

2. В границах водоохранных зон запрещается:

1) использование сточных вод в целях повышения почвенного плодородия;

2) размещение кладбищ, скотомогильников, объектов размещения отходов производства и потребления, химических, взрывчатых, токсичных, отравляющих и ядовитых веществ, пунктов захоронения радиоактивных отходов, а также загрязнение территории загрязняющими веществами, предельно допустимые концентрации которых в водах водных объектов рыбохозяйственного значения не установлены;

3) осуществление авиационных мер по борьбе с вредителями и болезнями растений;

4) движение и стоянка транспортных средств (кроме специальных транспортных средств), за исключением их движения по дорогам и стоянки на дорогах и в специально оборудованных местах, имеющих твердое покрытие;

5) строительство и реконструкция автозаправочных станций, складов горюче-смазочных материалов, станций технического обслуживания, используемых для технического осмотра и ремонта транспортных средств, осуществление мойки транспортных средств;

6) хранение пестицидов и агрохимикатов, применение пестицидов и агрохимикатов;

7) сброс сточных, в том числе дренажных, вод;

8) разведка и добыча общераспространенных полезных ископаемых (за исключением случаев, если разведка и добыча общераспространенных полезных ископаемых осуществляются пользователями недр, осуществляющими разведку и добычу иных видов полезных ископаемых, в границах предоставленных им в соответствии с законодательством Российской Федерации о недрах горных отводов и (или) геологических отводов на основании утвержденного технического проекта в соответствии со статьей 19.1 Закона Российской Федерации от 21.02.1992 № 2395-1 «О недрах»).

3. В границах водоохранных зон допускаются проектирование, строительство, реконструкция, ввод в эксплуатацию, эксплуатация хозяйственных и иных объектов при условии оборудования таких объектов сооружениями, обеспечивающими охрану водных объектов от загрязнения, засорения, заиления и истощения вод в соответствии с водным законодательством и законодательством в области охраны окружающей среды. Выбор типа сооружения, обеспечивающего охрану водного объекта от загрязнения, засорения, заиления и истощения вод в соответствии с водным законодательством и законодательством в области охраны окружающей среды.

4. Ширина водоохранной зоны рек или ручьев устанавливается от их истока для рек или ручьев протяженностью:

1) до десяти километров – в размере пятидесяти метров,

2) от десяти до пятидесяти километров – в размере ста метров,

3) от пятидесяти километров и более – в размере двухсот метров.

Для реки, ручья протяженностью менее десяти километров от истока до устья водоохранная зона совпадает с прибрежной защитной полосой. Радиус водоохранной зоны для истоков реки, ручья устанавливается в размере пятидесяти метров.

Ширина водоохранной зоны озера, водохранилища, за исключением озера, расположенного внутри болота, или озера, водохранилища с акваторией менее 0,5 квадратного километра, устанавливается в размере пятидесяти метров.

5. Прибрежная защитная полоса – часть водоохранной зоны, территория которой непосредственно примыкает к водному объекту.

6. В границах прибрежных защитных полос запрещается:

1) использование сточных вод в целях повышения почвенного плодородия;

2) размещение кладбищ, скотомогильников, объектов размещения отходов производства и потребления, химических, взрывчатых, токсичных, отравляющих и ядовитых веществ, пунктов захоронения радиоактивных отходов, а также загрязнение

территории загрязняющими веществами, предельно допустимые концентрации которых в водах водных объектов рыбохозяйственного значения не установлены;

3) осуществление авиационных мер по борьбе с вредителями и болезнями растений;

4) движение и стоянка транспортных средств (кроме специальных транспортных средств), за исключением их движения по дорогам и стоянки на дорогах и в специально оборудованных местах, имеющих твердое покрытие;

5) строительство и реконструкция автозаправочных станций, складов горюче-смазочных материалов, станций технического обслуживания, используемых для технического осмотра и ремонта транспортных средств, осуществление мойки транспортных средств;

6) хранение пестицидов и агрохимикатов, применение пестицидов и агрохимикатов;

7) сброс сточных, в том числе дренажных, вод;

8) разведка и добыча общераспространенных полезных ископаемых (за исключением случаев, если разведка и добыча общераспространенных полезных ископаемых осуществляются пользователями недр, осуществляющими разведку и добычу иных видов полезных ископаемых, в границах предоставленных им в соответствии с законодательством Российской Федерации о недрах горных отводов и (или) геологических отводов на основании утвержденного технического проекта в соответствии со статьей 19.1 Закона Российской Федерации от 21.02.1992 № 2395-1 «О недрах»);

9) распашка земель;

10) размещение отвала размываемых грунтов;

11) выпас сельскохозяйственных животных и организация для них летних лагерей, ванн.

7. Ширина прибрежной защитной полосы устанавливается в зависимости от уклона берега водного объекта и составляет тридцать метров для обратного или нулевого уклона, сорок метров для уклона до трех градусов и пятьдесят метров для уклона три и более градуса.

Для расположенных в границах болот проточных и сточных озер и соответствующих водотоков ширина прибрежной защитной полосы устанавливается в размере пятидесяти метров.

Ширина прибрежной защитной полосы реки, озера, водохранилища, являющихся средой обитания, местами воспроизводства, нереста, нагула, миграционными путями особо ценных водных биологических ресурсов (при наличии одного из показателей) и (или) используемых для добычи (вылова), сохранения таких видов водных биологических ресурсов и среды их обитания, устанавливается в размере двухсот метров независимо от уклона берега.

На территориях населенных пунктов при наличии централизованных ливневых систем водоотведения и набережных границы прибрежных защитных полос совпадают

с парапетами набережных. Ширина водоохранной зоны на таких территориях устанавливается от парапета набережной. При отсутствии набережной ширина водоохранной зоны, прибрежной защитной полосы измеряется от местоположения береговой линии (границы водного объекта).

Статья 47. Ограничения градостроительных изменений на территории зон санитарной охраны водозаборов

1. Зоны санитарной охраны (далее – ЗСО) организуются на всех водопроводах вне зависимости от ведомственной принадлежности, подающих воду как из поверхностных, так и из подземных источников.

Основной целью создания и обеспечения режима в ЗСО является санитарная охрана от загрязнения источников водоснабжения и водопроводных сооружений, а также территорий, на которых они расположены.

2. Зоны санитарной охраны организуются в составе трех поясов:

1) первый пояс (строгого режима) включает территорию расположения водозаборов, площадок всех водопроводных сооружений и водопроводящего канала. Его назначение – защита места водозабора и водозаборных сооружений от случайного или умышленного загрязнения и повреждения;

2) второй и третий пояса (пояса ограничений) включают территорию, предназначенную для предупреждения загрязнения воды источников водоснабжения.

3. В границах зон I пояса санитарной охраны водозаборов запрещается:

1) посадка высокоствольных деревьев, все виды строительства, не имеющие непосредственного отношения к эксплуатации, реконструкции и расширению водопроводных сооружений, в том числе прокладка трубопроводов различного назначения, размещение жилых и хозяйственно-бытовых зданий, проживание людей, применение ядохимикатов и удобрений;

2) спуск любых сточных вод, в том числе сточных вод водного транспорта, а также купание, стирка белья, водопой скота и другие виды водопользования, оказывающие влияние на качество воды.

4. В границах зон II пояса санитарной охраны водозаборов запрещается:

1) выявление, тампонирующее или восстановление всех старых, бездействующих, дефектных или неправильно эксплуатируемых скважин, представляющих опасность в части возможности загрязнения водоносных горизонтов;

2) бурение новых скважин и новое строительство, связанное с нарушением почвенного покрова, производится при обязательном согласовании с центром государственного санитарно-эпидемиологического надзора;

3) закачка отработанных вод в подземные горизонты, подземного складирования твердых отходов и разработки недр земли;

4) размещение складов горюче-смазочных материалов, ядохимикатов и минеральных удобрений, накопителей промстоков, шламохранилищ и других объектов, обуславливающих опасность химического загрязнения подземных вод;

5) размещение кладбищ, скотомогильников, полей ассенизации, полей фильтрации, навозохранилищ, силосных траншей, животноводческих и птицеводческих предприятий и других объектов, обуславливающих опасность микробного загрязнения подземных вод;

6) применение удобрений и ядохимикатов;

7) рубка леса главного пользования и реконструкции;

8) отведение сточных вод в зоне водосбора источника водоснабжения, включая его притоки, не отвечающих гигиеническим требованиям к охране поверхностных вод;

9) расположение стойбищ и выпаса скота, а также всякое другое использование водоема и земельных участков, лесных угодий в пределах прибрежной полосы шириной не менее 500 м, которое может привести к ухудшению качества или уменьшению количества воды источника водоснабжения;

10) рубка леса главного пользования и реконструкции, а также закрепление за лесозаготовительными предприятиями древесины на корню и лесосечного фонда долгосрочного пользования;

11) сброс промышленных, сельскохозяйственных, городских и ливневых сточных вод, содержание в которых химических веществ и микроорганизмов превышает установленное санитарными правилами «Гигиенические нормативы качества воды».

5. В границах зон II пояса санитарной охраны водозаборов разрешается:

1) рубки ухода и санитарные рубки леса;

2) использование источников водоснабжения для купания, туризма, водного спорта и рыбной ловли в установленных местах при условии соблюдения гигиенических требований к охране поверхностных вод, а также гигиенических требований к зонам рекреации водных объектов;

3) все работы, в том числе добыча песка, гравия, донноуглубительные в пределах акватории ЗСО по согласованию с центром государственного санитарно-эпидемиологического надзора лишь при обосновании гидрологическими расчетами отсутствия ухудшения качества воды в створе водозабора.

6. В границах зон III пояса санитарной охраны водозаборов запрещается:

1) закачка отработанных вод в подземные горизонты, подземное складирование твердых отходов и разработка недр;

2) отведение сточных вод в зоне водосбора источника водоснабжения, включая его притоки, не отвечающих гигиеническим требованиям к охране поверхностных вод.

7. В границах зон III пояса санитарной охраны водозаборов разрешается:

1) размещение складов горюче-смазочных материалов, ядохимикатов и минеральных удобрений, накопителей промстоков, шламоохранилищ и других объектов, обуславливающих опасность химического загрязнения подземных вод при использовании защищенных подземных вод, при условии выполнения специальных мероприятий по защите водоносного горизонта от загрязнения при наличии санитарно-эпидемиологического заключения центра государственного санитарно-

эпидемиологического надзора, выданного с учетом заключения органов геологического контроля;

2) проведение работ, в том числе добыча песка, гравия, донноуглубительные в пределах акватории ЗСО – по согласованию с центром государственного санитарно-эпидемиологического надзора лишь при обосновании гидрологическими расчетами отсутствия ухудшения качества воды в створе водозабора.

Размещение таких объектов допускается в пределах третьего пояса ЗСО только при использовании защищенных подземных вод, при условии выполнения специальных мероприятий по защите водоносного горизонта от загрязнения при наличии санитарно-эпидемиологического заключения центра государственного санитарно-эпидемиологического надзора, выданного с учетом заключения органов геологического контроля.

Статья 48. Ограничения градостроительных изменений на территории зон охраны естественных ландшафтов и озелененных территорий, входящих в структуру природного комплекса города Железногорска

1. Использование земельных участков и объектов капитального строительства, расположенных на территории зон охраны естественных ландшафтов и озелененных территорий, входящих в структуру природного комплекса города Железногорска, установлены в соответствии со следующими нормативными правовыми актами:

- 1) Градостроительным кодексом Российской Федерации;
- 2) СП 42.13330.2016 «Планировка и застройка городских и сельских поселений»;
- 3) СП 104.13330.2016 «Инженерная защита территории от затопления и подтопления»;
- 4) Лесным кодексом Российской Федерации;
- 5) Водным кодексом Российской Федерации.

2. В границах зон охраны естественных ландшафтов и озелененных территорий разрешается проектирование и проведение землеустроительных, строительных (отдельно стоящие, тактично вписанные в ландшафт культовые постройки, небольшие здания культурного назначения – музеи, библиотеки, плоскостные объекты и сооружения культурно-массового, спортивного и физкультурно-оздоровительного назначения, некапитальные парковые постройки и павильоны), мелиоративных, хозяйственных и иных работ, при условии сохранения растительности ценных сортов и деревьев ценных пород, а также по согласованию с природоохранными и органами охраны культурного наследия, и связанных, как правило, с воссозданием утраченных объектов, имеющих историческую и эстетическую ценность, строительных и ремонтных работ – прокладки инженерных коммуникаций, при условии, что после их завершения охраняемый ландшафт не будет искажен.

Статья 49. Ограничения на территориях зоны крутых склонов и оврагов

Запрещены все виды использования земельных участков, связанных со строительством любого типа, за исключением наличия соответствующего обоснования. Разрешены работы по укреплению склонов, мероприятия по защите от эрозии почв.

Статья 50. Ограничения, устанавливаемые в пределах зон особо охраняемых природных территорий

Особо охраняемые природные территории – участки земли, водной поверхности и воздушного пространства над ними, где располагаются природные комплексы и объекты, которые имеют особое природоохранное, научное, культурное, эстетическое, рекреационное и оздоровительное значение, которые изъяты решениями органов государственной власти полностью или частично из хозяйственного использования и для которых установлен режим особой охраны.

На территории города Железногорска расположены следующие особо охраняемые природные территории:

- 1) Железногорский дендрологический парк;
- 2) Природный парк «Парк имени Н.А. Никитина».

Статья 51. Ограничения градостроительных изменений на территории зон с природными патогенными условиями

На территориях, подверженных риску возникновения чрезвычайных ситуаций природного и техногенного характера и воздействия их последствий, в соответствии с законодательством Российской Федерации о защите населения и территорий от чрезвычайных ситуаций природного и техногенного характера в целях предупреждения чрезвычайных ситуаций устанавливается специальный режим, включающий в зависимости от характера возможных чрезвычайных ситуаций: ограничения использования территории; ограничения хозяйственной и иной деятельности; обязательные мероприятия по защите населения и территорий, в том числе при возникновении чрезвычайных ситуаций.

Запрещено размещение следующих видов объектов:

- детских учреждений;
- лечебных учреждений;
- предприятий с аппаратурой и установками, требующими особо внимательной работы персонала (в соответствии с классификацией, установленной правилами по охране труда и технике безопасности).

Статья 52. Ограничения градостроительных изменений на территории зон экологических ограничений от стационарных техногенных источников

1. Для объектов, являющихся источниками воздействия на среду обитания, разрабатывается проект санитарно-защитной зоны (далее – СЗЗ) с целью обоснования размера, мероприятий по уменьшению вредного воздействия на окружающую среду, решения вопросов переселения населения из существующей жилой застройки, находящейся в пределах СЗЗ, организации благоустройства и озеленения ее территории.

2. Для групп промышленных производств и объектов или промышленного узла (комплекса) устанавливается единая расчетная и окончательно установленная СЗЗ с учетом суммарных выбросов в атмосферный воздух и физического воздействия источников промышленных объектов и производств, входящих в единую зону.

3. В границах СЗЗ запрещено размещение и организация:

- 1) жилой застройки всех типов, включая размещение отдельных жилых домов;
- 2) ландшафтно-рекреационных зон и зон отдыха;
- 3) территории садоводческих товариществ, коллективных или индивидуальных дачных и садово-огородных участков, а также другие территории с нормируемыми показателями качества среды обитания;
- 4) спортивных сооружений;
- 5) детских площадок;
- 6) образовательных и детских учреждений, лечебно-профилактических и оздоровительных учреждений общего пользования;
- 7) объектов по производству лекарственных веществ, лекарственных средств или лекарственных форм, складов сырья и полупродуктов для фармацевтических предприятий;
- 8) объектов пищевых отраслей промышленности, оптовых складов продовольственного сырья и пищевых продуктов;
- 9) комплексов водопроводных сооружений для подготовки и хранения питьевой воды, которые могут повлиять на качество продукции.

4. В границах СЗЗ разрешено размещение и организация:

- 1) нежилых помещений для дежурного аварийного персонала, помещений для пребывания, работающих по вахтовому методу (не более двух недель), зданий управления, конструкторских бюро, зданий административного назначения, научно-исследовательских лабораторий, поликлиник, спортивно-оздоровительных сооружений закрытого типа;
- 2) бань и прачечных;
- 3) объектов торговли и общественного питания;
- 4) мотелей, гостиниц;

5) гаражей, площадок и сооружений для хранения общественного и индивидуального транспорта;

6) пожарных депо, местных и транзитных коммуникаций, ЛЭП, электроподстанций, газопроводов, водоохлаждающих сооружений для подготовки технической воды, канализационных насосных станций, сооружений оборотного водоснабжения;

7) автозаправочных станций, станций технического обслуживания автомобилей.

5. В СЗЗ объектов пищевых отраслей промышленности, оптовых складов продовольственного сырья и пищевой продукции, производства лекарственных веществ, лекарственных средств и/или лекарственных форм, складов сырья и полупродуктов для фармацевтических предприятий разрешается размещение новых профильных однотипных объектов при исключении взаимного негативного воздействия на продукцию, среду обитания и здоровье человека.

6. СЗЗ или какая-либо ее часть не может рассматриваться как резервная территория объекта и использоваться для расширения промышленной или жилой территории без соответствующей обоснованной корректировки границ СЗЗ.

Статья 53. Ограничения на территории зоны шумового дискомфорта от городских и внешних автодорог, на территории санитарно-защитных зон от железнодорожного транспорта, магистральных трубопроводов

1. Для линий железнодорожного транспорта, гаражей и автостоянок санитарный разрыв – расстояние от источника химического, биологического и/или физического воздействия, уменьшающее эти воздействия до значений гигиенических нормативов. Величина разрыва устанавливается в каждом конкретном случае на основании расчетов рассеивания загрязнения атмосферного воздуха и физических факторов (шума, вибрации и др.) с последующим проведением натурных исследований и измерений.

2. Для магистральных трубопроводов, компрессорных установок создаются санитарные разрывы (санитарные полосы отчуждения).

3. Железнодорожные пути следует отделять от жилой застройки городов и поселков санитарно-защитной зоной шириной 100 м, считая от красной линии до оси крайнего пути. При размещении железных дорог в выемке глубиной не менее 4 м или при осуществлении специальных шумозащитных мероприятий ширина санитарно-защитной зоны может быть уменьшена, но не более чем на 50 м.

4. Ширину санитарно-защитной зоны от территории зоны шумового дискомфорта до границ садовых участков допускается принимать равной 50 м.

5. При расположении железнодорожных путей на насыпи высотой более 2 м расстояние от оси пути до сооружений, не связанных с эксплуатацией, должно быть не менее 50 м.

6. Не менее 50% ширины санитарно-защитной зоны должно иметь зеленые насаждения.

7. При осуществлении строительства, реконструкции обязательно применение шумозащитных мероприятий, которые устанавливаются в зависимости от функционального использования застройки и сложившихся условий.

Статья 54. Ограничения на территории санитарно-защитных зон от источников электромагнитного излучения

1. В целях защиты населения от воздействия электрического поля, создаваемого воздушными линиями электропередачи (далее – ВЛ), устанавливаются санитарные разрывы – территория вдоль трассы высоковольтной линии, в которой напряженность электрического поля превышает 1 кВ/м.

2. Для вновь проектируемых ВЛ, а также зданий и сооружений допускается принимать границы санитарных разрывов вдоль трассы ВЛ с горизонтальным расположением проводов и без средств снижения напряженности электрического поля по обе стороны от нее на следующих расстояниях от проекции на землю крайних фазных проводов в направлении, перпендикулярном ВЛ:

- 20 м – для ВЛ напряжением 330 кВ;
- 30 м – для ВЛ напряжением 500 кВ;
- 40 м – для ВЛ напряжением 750 кВ;
- 55 м – для ВЛ напряжением 1150 кВ.

При вводе объекта в эксплуатацию и в процессе эксплуатации санитарный разрыв должен быть скорректирован по результатам инструментальных измерений.

3. Установление размера санитарно-защитных зон в местах размещения передающих радиотехнических объектов проводится в соответствии с действующими санитарными правилами и нормами по электромагнитным излучениям радиочастотного диапазона и методиками расчета интенсивности электромагнитного излучения радиочастот.

Статья 55. Ограничения градостроительных изменений на территории зон экологических ограничений в связи с размещением динамических техногенных источников, источников загрязнения атмосферы

В границах размещения источников загрязнения атмосферы запрещается:

1) проектирование, строительство и ввод в эксплуатацию объектов, являющихся источниками загрязнения атмосферы, на территориях с уровнями загрязнения, превышающими установленные гигиенические нормативы;

2) размещение, проектирование, строительство и ввод в эксплуатацию объектов, если в составе выбросов присутствуют вещества, не имеющие утвержденных ПДК (предельно-допустимая концентрация) или ОБУВ (ориентировочно безопасный уровень воздействия);

3) реконструкция и техническое перевооружение действующих объектов разрешается при условии сокращения выбросов в атмосферу до предельно допустимых выбросов (ПДВ).

Статья 56. Ограничения градостроительных изменений на территории зон охраны объектов исторического и культурного наследия города Железногорска

Ограничения использования земельных участков и объектов капитального

строительства на территории зон с особыми условиями использования территории в части зон охраны объектов культурного наследия устанавливается в целях охраны объектов культурного наследия в соответствии с Федеральным законом от 25.06.2002 № 73-ФЗ «Об объектах культурного наследия (памятниках истории и культуры) народов Российской Федерации».

Статья 57. Ограничения на территориях объединенной охранной зоны памятников истории

1. Реставрация и реконструкция памятников истории и культуры, благоустройство их территорий осуществляются в соответствии с согласованными и утвержденными с органами охраны объектов культурного наследия проектами.

2. Охранная зона памятника истории — это территория памятника, установленная с проектом, по которому он был реализован, может включать участки прилегающих территорий общего пользования (парков, скверов, площадей и т.п.). Границы охранной зоны памятника закрепляются в кадастровом плане. Любая деятельность, намечаемая в пределах охранных зон памятников истории (например, установка павильонов, малых архитектурных форм, наружной рекламы), может осуществляться только по предварительному согласованию с соответствующими органами и учреждениями.

3. В случае приобретения права собственности на объект культурного наследия (памятник истории) юридическими или физическими лицами обязательным условием является обеспечение доступа граждан к нему (в соответствии со ст. 7 Федерального закона от 25.06.2002 № 73-ФЗ «Об объектах культурного наследия (памятниках истории и культуры) народов Российской Федерации»). Обязательным условием приобретения права собственности юридическими и физическими лицами на объект культурного наследия — памятник истории — является приобретение права собственности на территорию памятника — его охранную зону (за исключением территорий общего пользования).

4. В границах охранной зоны памятников истории запрещается:

- 1) нарушение облика объекта охраны при любых видах деятельности;
- 2) нарушение благоприятных условий визуального восприятия объекта;
- 3) ремонтные работы, опасные для физической сохранности памятника;
- 4) размещение рекламы, препятствующей восприятию объекта;

5) использование охранной зоны памятника под склады и производство взрывчатых и огнеопасных материалов.

Статья 58. Ограничения градостроительных изменений на территории зоны ценного историко-природного ландшафта

1) Запрещены все виды использования земельных участков, не связанных с основным существующим видом использования и назначения.

2) При применении видов разрешенного использования запрещается включение в их состав в качестве вспомогательных видов использования стоянок автомашин.

Глава 15. ГРАДОСТРОИТЕЛЬНАЯ ДЕЯТЕЛЬНОСТЬ НА ТЕРРИТОРИЯХ ГОРОДА ЖЕЛЕЗНОГОРСКА, НА КОТОРЫЕ ДЕЙСТВИЕ ГРАДОСТРОИТЕЛЬНОГО РЕГЛАМЕНТА НЕ РАСПРОСТРАНЯЕТСЯ

Статья 59. Территории, на которые действие градостроительного регламента не распространяется

На карте градостроительного зонирования в составе проектных материалов выделены территории, на которые действие градостроительного регламента не распространяется. К ним относятся территории:

- 1) общего пользования (площади, улицы, проезды, автомобильные дороги, скверы, бульвары, открытые водоемы, пляжи);
- 2) линейных объектов (инженерные коммуникации, линии электропередач, линии связи, магистральные трубопроводы, железнодорожные линии);
- 3) предоставленные для добычи полезных ископаемых.

Статья 60. Ограничения использования земельных участков и объектов капитального строительства на территории города Железнодорожска, на которые действие градостроительного регламента не распространяется, в части территорий общего пользования

Ограничения использования земельных участков, расположенных в границах территорий общего пользования, устанавливаются положениями нормативных правовых актов органов местного самоуправления города Железнодорожска, издаваемых в соответствии с действующим федеральным законодательством.

Статья 61. Ограничения использования земельных участков и объектов капитального строительства на территории города Железнодорожска, на которые действие градостроительного регламента не распространяется, в части территорий линейных объектов

Ограничения использования земельных участков и объектов капитального строительства на территории города Железнодорожска, на которые действие регламента не распространяется в части территорий линейных объектов, изложены в статье 53 настоящих Правил. Список нормативной документации, в соответствии с которой разработаны ограничения, приведен в статье 45.

Статья 62. Ограничения использования земельных участков на территории города Железнодорожска, на которые действие градостроительного регламента не распространяется в части территорий, предоставленных для добычи полезных ископаемых

Использование земельных участков, на которые действие градостроительного регламента не распространяется, в части территорий, предоставленных для добычи полезных ископаемых, а также ограничения использования данных земельных участков устанавливаются в соответствии с Законом Российской Федерации № 2395-1 от 21.02.1992 «О недрах». Застройка земельных участков, предоставленных для добычи полезных ископаемых, запрещается, кроме случаев, установленных Законом Российской Федерации № 2395-1 от 21.02.1992 «О недрах».

ИЛЛЮСТРАТИВНЫЕ МАТЕРИАЛЫ

Приложение № 1

Карта градостроительного зонирования территории.

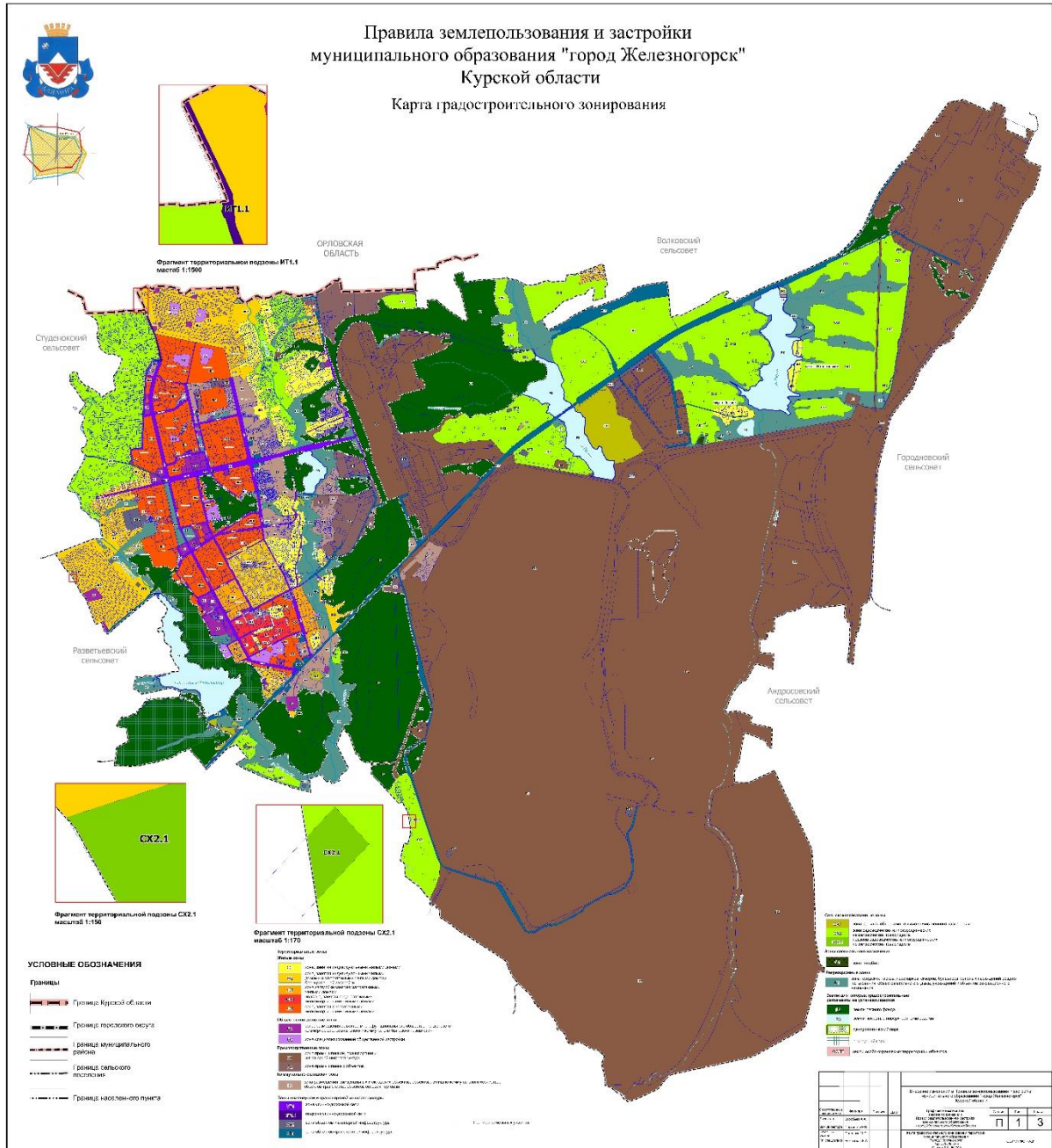

Приложение № 3

Карта комплексного и устойчивого развития территории.

